

CANDY

Dėkojame, kad pasirinkote šį gaminį. Mes didžiuojamės, galėdami pasiūlyti jums visą paletę buitinių elektros prietaisų – nepakeičiamų pagalbininkų jūsų kasdienėje ruošoje.



Įdėmiai perskaitykite šią instrukciją ir vadovaukitės ja naudodamiesi džiovykle. Šioje knygelėje pateikiama svarbios informacijos apie saugą, prietaiso įrengimą ir priežiūrą, o taip pat naudingų patarimų, padėsiančių pasiekti geriausių rezultatų naudojantis šia skalbinių džiovykle. Visą dokumentaciją laikykite saugioje vietoje, kad bet kada galėtumėte ją pasiskaityti arba perduoti kitam prietaiso savininkui.

Patikrinkite, ar prietaiso pakuotėje yra šie dalykai:

- Naudojimo instrukcija
- Garantijos kortelė
- Energinio naudingumo lipdukas

Patikrinkite, ar džiovyklė nebuvo apgadinta ją gabenant. Pastebėję apgadinių, skambinkite į techninės priežiūros centrą. Naudotis apgadintu prietaisu gali būti nesaugu. Jei problema atsirastų dėl netinkamo džiovyklės eksploatavimo ar įrengimo, už serviso meistro iškvietimą jums gali tekti sumokėti. Skambindami į techninės priežiūros centrą, po ranka turėkite unikalų 16-kos ženklų kodą, kitaip dar vadinamą „serijos numeriu“, kuris būna atspausdintas lipduke. Šis kodas – tai unikalus numeris, kuris būna atspausdintas lipduke, priklijuotame prietaiso durelių angos srityje.

Aplinkosauga



Šis prietaisas yra paženklintas pagal europinės direktyvos 2012/19/EC, reglamentuojančios elektrinių ir elektroninių prietaisų atliekų utilizavimą (WEEE), reikalavimus.

Elektrinių ir elektroninių prietaisų atliekose yra ir aplinką teršiančių medžiagų (kurios gali pakenkti aplinkai), ir pagrindinių žaliavų (kurias galima perdirbti ir vėl panaudoti). Kad būtų surenkamos visos kenksmingos medžiagos ir perdirbamos visos antrinės žaliavos, labai svarbu tinkami tvarkyti elektrinių ir elektroninių prietaisų atliekas. Žmonės gali prisidėti prie to, kad elektrinių ir elektroninių prietaisų atliekos nekeltų problemų aplinkai; labai svarbu laikytis kai kurių pagrindinių taisyklių:

- Elektrinių ir elektroninių prietaisų atliekų negalima mesti į buitinių šiukšlių konteinerius.
- Elektrinių ir elektroninių prietaisų atliekas būtina pristatyti į savivaldybės numatytus specialius surinkimo punktus arba specialias tokių atliekų surinkimo aikšteles. Daugelyje šalių stambiagabaritės elektrinių ir elektroninių prietaisų atliekos gali būti nemokamai paaimamos iš namų.

Taip pat, daugelyje šalių, perkant naują buitinį prietaisą, parduotuvė privalo priimti iš pirkėjo seną prietaisą, kuris yra dydžiu ir paskirtimi analogiškas perkamam prietaisui.

Turinys

1. **BENDRIEJI SAUGOS REIKALAVIMAI**
2. **DRENAŽO ŽARNELĖS RINKINYS**
3. **VANDENS TALPYKLA**
4. **DURELĖS IR FILTRAI**
5. **PRAKTINIAI PATARIMAI**
6. **NUOTOLINIS VALDYMAS („hOn“)**
7. **GREITO NAUDOJIMOSI GIDAS**
8. **VALDYMO ELEMENTAI IR PROGRAMOS**
9. **AKSESUARAI**
10. **NESKLANDUMŲ ŠALINIMAS IR GARANTIJA**

1. BENDRIEJI SAUGOS REIKALAVIMAI

- Šis prietaisas yra skirtas naudojimui butyje ir panašiose srityse, kaip antai:
 - parduotuvių, biurų personalo ir kitos darbinės aplinkos virtuvėlėse;
 - ūkininkų sodybose;
 - klientų viešbučiuose, moteliuose bei kitokiose gyvenamosiose patalpose;
 - trumpalaikės nuomos objektuose, kuriuose patiekiami pusryčiai. Net ir aukščiau paminėtais panaudojimo atvejais nėra numatytas prietaiso naudojimas, besiskiriantis nuo naudojimo butyje ir namų ūkyje, pavyzdžiui, neleistina, kad prietaisas būtų profesionalų ar apmokytų vartotojų naudojamas komercinėje veikloje. Jei prietaisas bus naudojamas kitaip, nei aprašyta, gali sutrumpėti prietaiso tarnavimo laikas bei prarandama teisė į suteiktąją garantiją. Bet koks prietaiso sugadinimas ar kitoks pažeidimas, įvykęs prietaisą naudojant būdu, nesuderinamu su buitiniu naudojimu (net jei prietaisas pastatytas buitinėje aplinkoje ar namų valdoje), gamintojo nebus pripažįstamas teisėtu pagrindu reikšti kokias nors pretenzijas.
- Šiuo prietaisu gali naudotis vaikai nuo 8 metų amžiaus ir vyresni, o taip pat asmenys su fizine, jutimine ir protine negalia arba neturintys tam reikalingų įgūdžių bei žinių, jei jie yra prižiūrimi ar apmokomi už jų saugumą

atsakingo asmens, kaip reikia saugiai naudotis prietaisu, o taip pat supranta kylančias grėsmes. Vaikams negalima žaisti su prietaisu. Valymo ir priežiūros negalima imtis vaikams be priežiūros.

- Būtina prižiūrėti, kad vaikai nežaistų su prietaisu.
- Mažesnius nei 3 metų vaikus reikia laikyti atokiai nuo prietaiso, nebent jie būtų nuolat prižiūrimi.



ĮSPĖJIMAS

Netinkamai eksploatuojant būgninę džiovyklę, gali kilti gaisras.

- Šis prietaisas skirtas tik naudojimui butyje, t.y., džiovinti namuose naudojamus tekstilės gaminius ir drabužius.
- Prieš pradėdami eksploatuoti prietaisą, pasirūpinkite gerai suprasti visas prietaiso įrengimo ir naudojimo instrukcijas.
- Nelieskite prietaiso šlapiomis arba drėgnomis rankomis ar kojomis.
- Nesiremkite ant durelių sudėdami skalbinius į džiovyklę, o taip pat nekelkite ir netraukite džiovyklės suėmę už durelių.
- Nesinaudokite džiovykle, jei atrodo, kad ji yra sugedusi.

- Būgninėje džiovyklėje negalima džiovinti skalbinių, apdorotų pramoniniais chemikalais.



ĮSPĖJIMAS

Nesinaudokite prietaisu, jei nėra įdėtas arba yra pažeistas pūkų filtras; pūkai gali užsidegti.

- Reikia pasirūpinti, kad ant grindų aplink džiovyklę nesirinktų pūkai.



ĮSPĖJIMAS

Tos vietos, kurios paženklintos karšto paviršiaus simboliu , būgninei džiovyklei veikiant gali įkaisti iki temperatūros, viršijančios 60 laipsnių Celsijaus.

- Prieš imdamiesi prietaiso valymo, visuomet ištraukite prietaiso kabelio šakutę iš elektros lizdo.
- Būgno viduje gali būti labai karšta. Prieš išimant skalbinius, visuomet reikia leisti džiovyklei visiškai atvėsti.
- Galutinis džiovinimo ciklo etapas vyksta be karščio (atvėsinimo fazė), kad

išdžiovinti skalbiniai būtų paliekami tokioje temperatūroje, kuri jiems nepakenktų.



ĮSPĖJIMAS

Niekuomet neišjunkite būgninės džiovyklės prieš džiovinimo ciklo pabaigą, nebent greitai išimtumėte visus skalbinius ir juos paskleistumėte, kad išsisklaidytų karštis.



ĮSPĖJIMAS

Pervežant džiovyklę, reikia pasirūpinti, kad ji stovėtų vertikaliai; prireikus džiovyklę paversti, tai galima daryti tik į paveikslėlyje parodytą pusę.

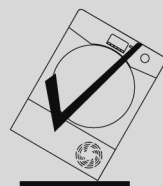

Jei prietaisas paverčiamas į kitą pusę, prieš jį įjungdami palaukite mažiausiai 4 valandas, kad alyva vėl sutekėtų į kompresorių. Nesilaikant šio nurodymo galima sugadinti kompresorių.

Įrengimas

- Nestatykite džiovyklės šaltoje patalpoje arba patalpoje, kurioje temperatūra gali nukristi žemiau 0°C. Temperatūrai esant apie užšalimo tašką, prietaisas gali neveikti kaip pridera: taip pat kyla grėsmė sugadinti prietaisą, jei vanduo užšaltų jo hidrauliniame trakte (vožtuvuose, žarnose, siurblyje). Kad prietaisas galėtų veikti kaip pridera, temperatūra patalpoje turi būti ribose nuo +5°C iki +35°C. Pabrėžtina, kad prietaisui dirbant vėsioje patalpoje (esant nuo +2 iki +5°C temperatūrai), prietaise gali kondensuotis drėgmė ir vanduo lašėti ant grindų.
- Jei džiovyklė dedama ant skalbyklės viršaus, būtina naudoti tinkamą sublokavimo rinkinį. Ne su kiekviena skalbykle tai galima padaryti. Sublokavimo rinkinį galima įsigyti mūsų serviso centre. Prie sublokavimo rinkinio pridedama išsami montavimo ir visų priedų tvirtinimo instrukcija.
- NIEKUOMET nestatykite džiovyklės prie užuolaidų.
- Prietaiso negalima įrengti už užrakinamų durų, stumdomųjų durų arba durų su vyriais priešingoje nei būgninės džiovyklės lankstai pusėje, kas

neleistų iki galo atidaryti būgninės džiovyklės durelių.

- Saugumo sumetimais džiovyklę reikia įrengti tinkamai. Jei jums kyla kokių nors klausimų dėl įrengimo, kreipkitės į serviso centrą.
- Pastačius džiovyklę, ją reikia išlygiuoti vertikaliai, sukiojant reguliuojamo aukščio kojeles.

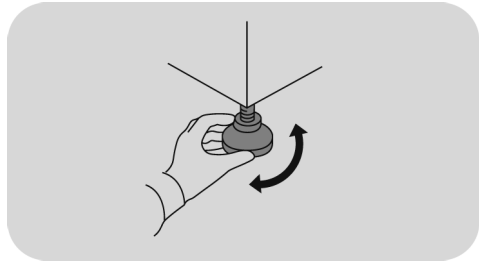

Durelių lanksto perkėlimas į kitą pusę

- Prieš pradėdami, ištraukite džiovyklės kabelio šakutę iš elektros lizdo.
- Dirbkite atsargiai, kad nesubraižytumėte dažu.
- Durelėms padėti pasiruoškite nebraižantį paviršių.
- Prireiks tokio įrankio: atsuktuvo TORX-T20 antgaliu (žvaigždutė).
- Pradėję, nebejudinkite korpuso, kol iki galo neužbaigsite lanksto perkėlimo operacijos.

- Čia aprašomas lanksto perkėlimas iš dešinės pusės į kairę pusę. Norėdami perkelti lankstą atgal į dešinę pusę, visus aprašytuosius veiksmus atlikite atvirkštine tvarka.

1. Nuimkite durelių mazgą

Atidarykite dureles. Išsukite du varžtus, kuriais lanksto-durelių mazgas prisuktas prie džiovyklės korpuso.

2. Nuimkite ir apsukite vidinę durelių dalį

Nuimkite tris aklidangčius ir išsukite tris sraigtus šalia lanksto. Po to nuimkite aštuonis aklidangčius ir išsukite aštuonis sraigtus, kuriais vidinė durelių dalis prisukta prie išorinės durelių dalies.

Išardykite vidinę durelių dalį ir apsukite ją 180°.

Išsukite varžtą po rankena ir įsukite jį priešingoje pusėje (180°). Priveržkite varžtą, kad rankena laikytųsi tvirtai.

3. Apsukite ir įdėkite į vietą plastikinę permatomą vidurinę durelių dalį.

Nuimkite plastikinę permatomą vidurinę durelių dalį ir apsukite ją 180°.

4. Vidinės durelių dalies sumontavimas

Prisukite vidinę durelių dalį prie išorinės durelių dalies tais pačiais aštuoniais sraigtais su aklidangčiais.

5. Nuimkite, apsukite ir uždėkite užraktą su apsaugine plokštele

Išsukite du varžtus, laikančius apsauginę plokštelę, o po to išsukite vieną durelių užrakto varžtą, nuspauskite ir išimkite užraktą, apsukite jį 180°, o po to įdėkite priešingoje pusėje ir prisukite tais pačiais 3 varžtais.

6. Apsukite ir uždėkite lanksto-durelių mazgą

Apsukite lanksto-durelių mazgą ir prisukite jį prie džiovyklės.

Prijungimas prie elektros tinklo ir saugos reikalavimai

- Techniniai duomenys (elektros tinklo įtampa ir naudojamoji galia) yra nurodyti gaminio duomenų lentelėje.
- Įsitinkite, ar elektros instaliacija yra tinkamai įžeminta, atitinka galiojančius elektros saugos reikalavimus ir ar elektros lizdas tinka prietaiso kabelio šakutei. Priešingu atveju kreipkitės pagalbos į kvalifikuotą elektriką.



ĮSPĖJIMAS

Prietaiso prie elektros tinklo negalima jungti per išorinį komutavimo įtaisą, pavyzdžiui, laikmatį, o taip pat jungti prie grandinės, kurią koks nors įtaisas periodiškai įjungia ir išjungia.

- Nenaudokite ilginamųjų laidų arba daugiaviečių kištukinių lizdų adapterių.
- Pastačius džiovyklę, elektros lizdas turi būti lengvai pasiekiamas, kad džiovyklę būtų galima greitai atjungti nuo elektros tinklo.
- Nejunkite džiovyklės prie elektros tinklo ir nejunkite jos, kol nėra iki galo užbaigtas prietaiso įrengimas.
- Jei pažeidžiamas prietaiso elektros kabelis, vengiant pavojaus jį turi pakeisti gamintojo atstovas, serviso centro technikas ar panašią kvalifikaciją turintis meistras.
- Pasirūpinkite, kad kilimas ar kilimėlis neuždengtų jokių skalbyklės ventiliacinių angų.
- Pasirūpinkite, kad už džiovyklės neužkristų ar nesirinktų jokie daiktai, nes jie gali uždengti oro įleidimo ir išleidimo angas.
- Iš būgninės džiovyklės išeinančio oro negalima išleisti į tą patį ortakį, per kurį šalinami dujas ar kitokį kurą deginančių prietaisų degimo produktai.
- Reguliariai tikrinkite, ar nėra ribojama oro cirkuliacija aplink džiovyklę; venkite dulkių ir pūkų sancaupų.
- Kiekvieną kart po džiovinimo patikrinkite pūkų filtrą ir prireikus išvalykite.

Ventiliacija

- Kad, dirbant būgninei džiovyklei, degimo produktai iš kurą deginančių (taip pat ir atvira liepsna) prietaisų nebūtų įtraukiami į patalpą, būtina pasirūpinti tinkama patalpos ventiliacija.
- Prietaiso nugarėlė turi būti statoma arti sienos arba vertikalaus paviršiaus.
- Tarp džiovyklės ir bet kokios kliūties derėtų palikti mažiausiai 12 mm tarpą. Būtina pasirūpinti, kad nebūtų uždengtos oro įleidimo ir išleidimo angos.

Skalbiniai

- Apie skalbinių tinkamumą džiovinimui būgninėje džiovyklėje visuomet žiūrėkite jų priežiūros etiketėse.
- Audinių minkštikliai ir panašūs gaminiai turi būti naudojami vadovaujantis audinių minkštiklio gamintojo instrukcija.
- Būgninėje džiovyklėje nedžiovininkite neskalbtų drabužių.

- Prieš dedant į būgninę džiovyklę, skalbiniai turi būti gerai išgręžiami.
- Į džiovyklę negalima dėti dar varvančių skalbinių.



ĮSPĖJIMAS

Tam tikromis aplinkybėmis kaitinamas putplastis gali savaime užsiliepsnoti. Būgninėje džiovyklėje NEGALIMA džiovinti kaučiukinio putplasčio (latekso putplasčio), maudymosi kepuraičių, impregnuotų tekstilės gaminių, gumuotų daiktų ir medžiagų, o taip pat pagalvių užvalkalų kaučiukinio putplasčio pamušalu.



ĮSPĖJIMAS

Nedžiovinkite skystais valikliais apdorotų skalbinių.

- Į šią džiovyklę NIEKUOMET negalima dėti užuolaidų, kuriose naudojamas stiklo pluoštas. Jei stiklo pluoštas užterštų kitus drabužius, tai gali sukelti odos sudirginimą.

- Drabužius, suteptus medžiagomis, tokiomis kaip kepimo aliejus, acetonas, alkoholis, benzinas, žibalas, dėmių valiklis, terpentinas, vaškas ir vaško valiklis, prieš džiovinant būgninėje džiovyklėje reikia išskalbti karštame vandenyje su didesniu kiekiu skalbiklio.
- Iš drabužių kišenių išimkite visus daiktus, tokius kaip žiebtuvėliai ir degtukai.
- Drabužių kišenėse negalima palikti žiebtuvėlių ar degtukų; taip pat prie džiovyklės NIEKUOMET negalima naudoti lengvai užsiliepsnojančių skysčių.
- Maksimalus džiovinamų skalbinių svoris nurodytas prietaiso duomenų lentelėje.
- Norėdami susipažinti su gaminio techninėmis specifikacijomis, aplankykite gamintojo tinklalapį.



ĮSPĖJIMAS

Gaisro pavojus / lengvai užsiliepsnojančios medžiagos.

- Prietaise naudojamas ekologiškas šaltnešis **R290**, kuris yra labai degus. Atviros liepsnos ir degimo šaltinius laikykite atokiai nuo prietaiso.
- Vizualiai apžiūrėkite, ar prietaisas nėra apgadintas. Nesinaudokite prietaisu, jei jis yra apgadintas.
- Iškilus kokiai nors problemai, kreipkitės į pardavėją arba vieną iš mūsų techninės priežiūros centrų.

ĮSPĖJIMAS

Pasirūpinkite, kad niekas neuždengtų prietaiso ir baldo, kuriame sumontuotas prietaisas (įmontuojamiems modeliams) oro įleidimo ir išleidimo angų.

ĮSPĖJIMAS

Nepažeiskite šaltnešio cirkuliavimo sistemos.

- Bet kokį prietaiso remontą ar intervenciją į jo vidų būtina patikėti tik autorizoto serviso centro meistrams.
- Netinkamas prietaiso utilizavimas gali tapti gaisro ar apsinuodijimo priežastimi.
- Utilizuokite prietaisą tinkamai, stengdamiesi nepažeisti šaltnešio cirkuliavimo sistemos.

2. DRENAŽO ŽARNELĒS RINKINYS

Kad po kiekvieno džiovinimo ciklo nereiktu ištuštinti vandens talpyklos, kondensatą galima išleisti tiesiai į kanalizaciją. Jo negalima išleisti į paviršinio drenažo sistemą. Kanalizacijos vamzdis turi būti įrengtas netoli būgninės džiovyklės.

Rinkinyje yra: 1 žarnelė ir 1 kamštelis.



ISPĖJIMAS

Prieš ką nors darydami su būgnine džiovykle, ją išjunkite ir ištraukite prietaiso kabelio šakutę iš elektros lizdo.

Žarnelę prie kanalizacijos galima prijungti daugiausiai 85 cm aukštyje, matuojant nuo džiovyklės apačios (1 pav.).

Drenažo žarnelės prijungimas

1. Vandens drenažo sistemą džiovyklės galinėje dalyje rasite apatiniame dešiniajame kampe (2 pav.).
2. Atjunkite žarnelę (A) nuo jungties (B), traukdami ją aukštyn (3 pav.).
3. Užkimškite ištrauktąjį vamzdelį kamšteliu (C), kurį rasite rinkinyje (4 pav.).
4. Prijunkite žarnelę prie jungties (B), pasirūpindami užmauti ją iki galo (5–6 pav.).

Kai džiovyklė bus įstumta į vietą, patikrinkite, ar stumiant džiovyklę naujoji žarnelė neužsilenkė.

①

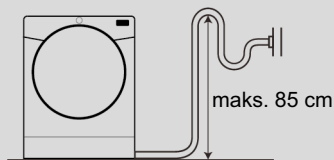

②

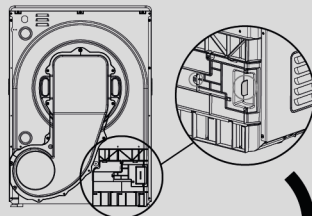

③

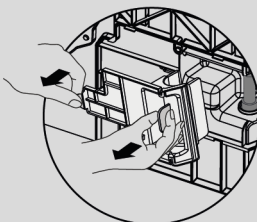

④

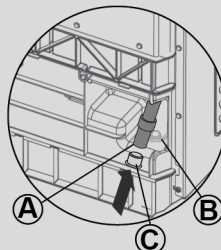

⑤

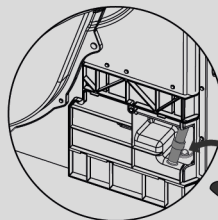

⑥

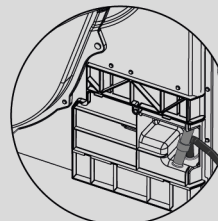

3. VANDENS TALPYKLA

Džiovinimo ciklo metu iš skalbinių pašalinamas vanduo yra surenkamas į kondensato talpyklą. Kai talpykla užsipildo, apie tai informuoja šviečianti indikatorinė švieselė ir talpyklą BŪTINA ištuštinti (tačiau talpyklą rekomenduojama ištuštinti po kiekvieno džiovinimo ciklo).

Per keletą pačių pirmųjų džiovinimo ciklų kondensato į talpyklą prisirenka labai nedaug, nes pirmiau užsipildo vidinis rezervuaras.

Vandens talpyklos ištuštinimas

Dirbant džiovyklei, garas kondensuojasi į vandenį, kuris surenkamas vandens talpykloje. Vandens talpyklą ištuštinkite po kiekvieno džiovinimo ciklo.

1. Ištraukite vandens talpyklą iš jos korpuso.

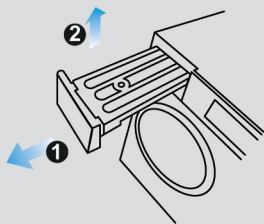

2. Ištuštinkite vandens talpyklą.

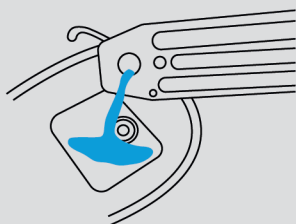

3. Vandens talpyklą įdėkite atgal į būgninę džiovyklę.

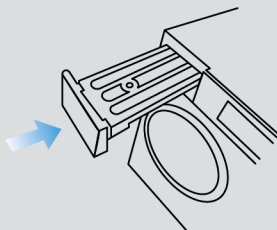

ĮSPĖJIMAS

Iš talpyklos išpildo vandens negalima gerti ar naudoti maisto gaminiui.

TIK MODELIAI SU VANDENS IŠLEIDIMO ŽARNELĖS RINKINIU

Jei netoli džiovyklės yra įrengtas kanalizacijos vamzdis, galima panaudoti drenažo žarnelės rinkinį ir džiovinimo metu surenkamą kondensatą visą laiką išleisti į kanalizaciją. Tada jums niekada nebereikės ištuštinti vandens kondensato talpyklos.

4. DURELĖS IR FILTRAI

Durelės

- Patraukdami rankeną, atidarykite dureles.
- Norėdami pratęsti prietaiso darbą, uždarykite dureles ir paspauskite programos starto mygtuką.

Būgno vidaus apšvietimas

Kai prietaisas yra įjungtas, atidarius dureles įsijungia būgno vidaus apšvietimas.



ĮSPĖJIMAS

Džiovyklei veikiant, jos būgnas ir durelės gali STIPRIAUSI ĮKAISTI.

Filtrai

Užsiteršus filtrams, gali padidėti džiovinimo trukmė ar netgi prireikti brangios valymo operacijos.

Kad džiovyklė vartotų kuo mažiau elektros energijos, prieš kiekvieną džiovinimą svarbu patikrinti, ar pūkų filtrai yra švarūs.



ĮSPĖJIMAS

Nesinaudokite būgnine džiovykle, jei į ją nėra įdėti pūkų filtrai.

Pūkų filtrų ir filtro kempinės užsiteršimo indikatorinė švieselė

Kai ši indikatorinė švieselė šviečia pastoviai, tai reiškia, kad reikia išvalyti pūkų filtrus, o kai blykčioja – reikia išvalyti filtro kempinę.

Jei skalbiniai nėra sausi, patikrinkite, ar nėra užsiteršę pūkų filtrai.



ĮSPĖJIMAS

Kad mikroplastiko atliekos nepatektų į vandens kanalizaciją, valant filtrus juose susikaupusius pūkus reikia išmesti į šiukšlių kibirą o ne nuplauti į kanalizaciją.

Jei jūs plaunate filtrus po vandeniu, tai padarę nepamirškite gerai juos išdžiovinti.

Pūkų filtrų valymas

1. Paeiliui išimkite abu filtrus **A** ir **B**, traukdami juos aukštyn kaip parodyta paveikslėlyje.

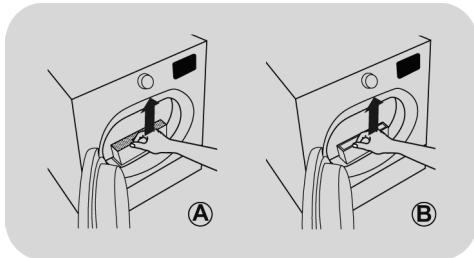

2. Atidarykite filtrus.

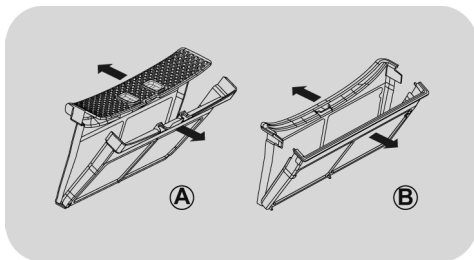

3. Nubraukdami pirštų galiukais, minkštu šepetėliu arba skudurėliu, atsargiai pašalinkite pūkus nuo abiejų filtrų.

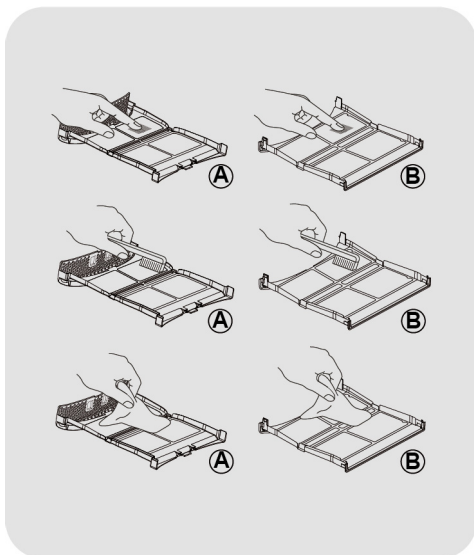

4. Suglauskite abu filtrus ir įdėkite į dureles, įsitikindami, ar jie gerai įsistatė į vietą.

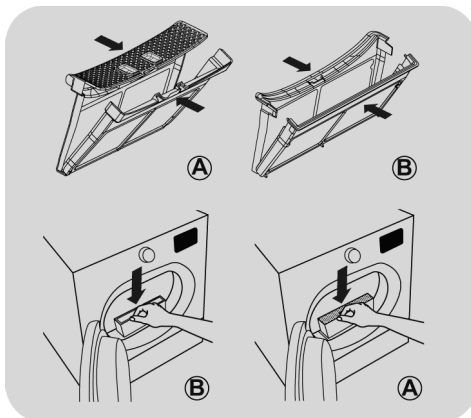

⚠️ ĮSPĖJIMAS

Prieš įdedant filtrus, reikia patikrinti, ar filtrų nišoje nėra jokių pūkų likučių; jei jų yra, išsiurbkite dulkių siurbliu.

⚠️ ĮSPĖJIMAS

Išvalykite pūkų filtrus prieš kiekvieną džiovavimo ciklą.

Filtro kempinės valymas

1. Nuimkite cokolio skydelį.
2. Prieš laikrodžio rodyklę pasukite rankenėlę ir ištraukite priekinį dangtelį.

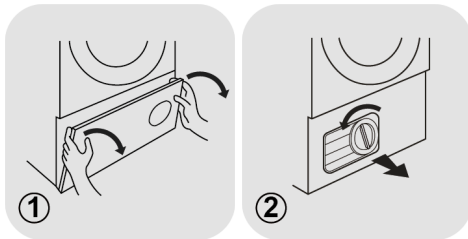

3. Atsargiai ištraukite filtro kempinės rėmelį.

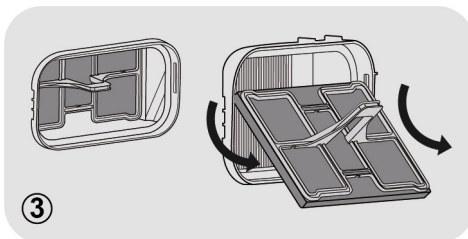

4. Atsargiai išimkite filtro kempinę iš rėmelio.

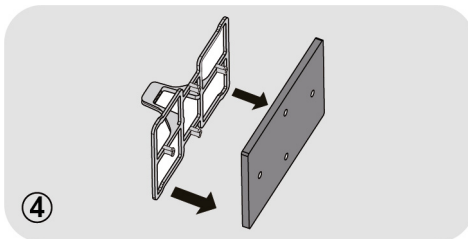

5. Nuvalykite kempinę, pašalindami visas dulkes ar pūkus. Tai galima padaryti dulkių siurbliu. Atsargiai įdėkite kempinę į rėmelį.

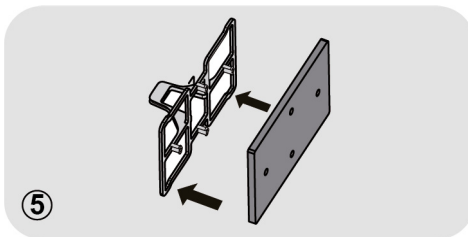

6. Gražinkite į vietą kempinės rėmelį ir įsitikinkite, ar jis gerai įsistatė.

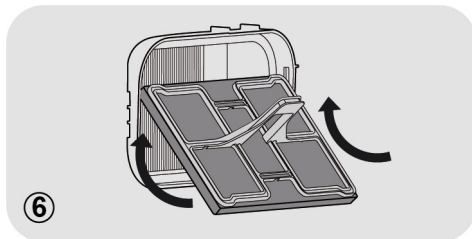

7. Gražinkite į vietą priekinį dangtelį ir patikrinkite, ar jis gerai įsistatė. Pagal laikrodžio rodyklę pasukdami rankenėlę, užfiksuokite priekinį dangtelį.

8. Uždėkite cokolio skydelį.

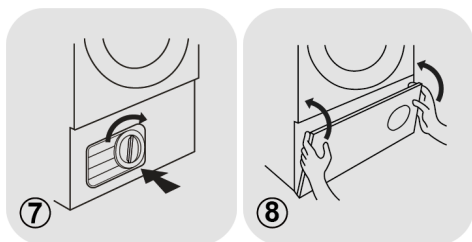

⚠️ ĮSPĖJIMAS

Kad nesusižeistumėte, nelieskite rankomis šilumokačio plokštelių už filtro kempinės rėmelio.

⚠️ ĮSPĖJIMAS

Filtro kempinę nuvalykite kas šešis mėnesius arba kai ima blykčioti filtrų užsiteršimo indikatorinė švieselė.

5. PRAKTINIAI PATARIMAI

Prieš įjungdami džiovyklę pirmąjį kartą:

- Įdėmiai perskaitykite naudojimo instrukciją.
- Iš būgno išimkite visus jame sudėtus dalykus.
- Drėgnu skudurėliu iššluostydami džiovyklės būgną bei nuvalydami dureles, pašalinkite visas dulkes, kurios galėjo susikaupti gabenant džiovyklę.

Prieš kiekvieną naudojimą

Patikrinkite, ar džiovyklės būgne nėra pašalinių daiktų ir juos radę išimkite.

Skalbinių paruošimas

Pažiūrėję į skalbinių priežiūros etiketes, įsitikinkite, ar skalbinius, kuriuos jūs ketinate džiovinti, leidžiama džiovinti būgninėje džiovyklėje. Užsekite visus užtrauktukus bei sagas ir ištuštinkite kišenes. Išverskite drabužius į kitą pusę. Skalbinius į būgną sudėkite palaidus, kad jie nesusimazgytų.

Nedžiovinti būgninėje džiovyklėje

Šilkinių, neatsparaus pluošto, nailoninių tekstilės gaminių, delikačių siuvinėtų dalykų, audinių su metaliniais papuošimais, drabužių su polivinilchlorido arba odos apsiuvais.

ĮSPĖJIMAS

Nedžiovinkite sausojo valymo priemonėmis apdorotų arba gumuotų drabužių (gaisro ar sprogo pavojus).

Paskutines 15 minučių drabužiai džiovyklės būgne visuomet vartomi pučiant šaltą orą.

Elektros taupymo rekomendacijos

- Į džiovyklę sudėkite maksimalų programų lentelėje ties kiekviena programa nurodytą skalbinių kiekį – tai leis TAUPYTI elektros energiją.

- Į būgninę džiovyklę dėkite tik gerai išgręžtus skalbinius. Kuo sausesni bus skalbiniai, tuo jie bus greičiau išdžiovinami, taip taupant elektros energiją.

VISUOMET

- Prieš kiekvieną džiovinimo ciklą patikrinkite, ar yra švarūs pūkų filtrai.

NIEKUOMET

- Nedėkite į džiovyklę varvančių skalbinių, nes džiovyklė gali sugesti.

Išrūšiukite skalbinius

- Pagal simbolius priežiūros etiketėse

Etiketės būna prisiūtos prie apykaklės arba įsiūtos į vidinę siūlą:

- Tinka džiovinimui būgninėje džiovyklėje.
- Džiovinti būgninėje džiovyklėje aukštoje temperatūroje.
- Džiovinti būgninėje džiovyklėje tik žemoje temperatūroje.
- Negalima džiovinti būgninėje džiovyklėje.

Jei drabužis yra be priežiūros etiketės, apsisaugojimui derėtų manyti, kad jo negalima džiovinti būgninėje džiovyklėje.

- Pagal kiekį ir storį

Jei skalbinių yra daugiau, nei galima per kartą išdžiovinti džiovyklėje, atskirkite skalbinius pagal jų storį (pvz., rankšluosčius nuo plonų apatinių baltinių).

- Pagal pluošto tipą

Medvilnė, linas: rankšluosčiai, medvilninis džersis, patalynė ir staltiesės.

Sintetika: palaidinės, marškiniai, darbiniai drabužiai ir t.t. iš poliesterio ar poliamido, o taip pat maišyto medvilnės/sintetikos pluošto.

ĮSPĖJIMAS

Neperpildykite džiovyklės būgno, nes dideli daiktai (pavyzdžiui, miegmaišiai, pūkinės antklodės) sušlapę viršys maksimalų leistiną skalbinių svorį.

Džiovyklės valymas

- Išvalykite pūkų filtrus po kiekvieno džiovinimo ciklo.
- Modeliuose su vandens surinkimo padėklu, šį padėklą būtina ištuštinti po kiekvieno džiovinimo ciklo.
- Po kiekvieno naudojimo laikotarpio iššluostykite būgno vidų ir palikite praviras dureles, kad būgnas galėtų išdžiūti.
- Minkštu skudurėliu nušluostykite džiovyklės išorę ir dureles.
- **NENAUDOKITE** abrazyvių kempinėlių ar valymo priemonių.
- Kad durelės neprikibtų ir ant jų nesikauptų pūkai, po kiekvieno džiovinimo ciklo drėgnu skudurėliu nuvalykite vidinį durelių paviršių ir tarpiklį.



ĮSPĖJIMAS

Būgnas, durelės ir skalbiniai gali būti labai karšti.



ĮSPĖJIMAS

Prieš valydami džiovyklę, ją išjunkite ir ištraukite prietaiso kabelio šakutę iš elektros lizdo.



ĮSPĖJIMAS

Prietaiso elektriniai parametrai yra nurodyti duomenų lentelėje džiovyklės korpuso priekyje (atidarius dureles).

6. NUOTOLINIS VALDYMAS („hOn“)

Šiame prietaise yra įdiegta Wi-Fi (belaidžio ryšio) technologija nuotoliniam džiovyklės valdymui su „hOn“ programėle.

⚠️ ĮSPĖJIMAS

Net ir valdydami prietaisą su „hOn“ programėle, laikykitės šioje naudojimo instrukcijoje išdėstytų saugos reikalavimų. Tai labai svarbu saugiam prietaiso eksploatavimui.

Reikalavimai

- **Wi-Fi tinklas:** reikalingas maršruto parinktuvas, palaikantis 802.11b/g/n protokolus ir veikiantis 2,4 GHz dažnių ruože. 5 GHz dažnių ruože veikiantys ir viešieji belaidžio ryšio tinklai nėra palaikomi. Belaidžio ryšio tinklo pavadinimas (SSID) turi būti 1–32 ženklų ilgio, slaptažodį gali sudaryti 8–64 ženklai. Maršruto parinktuvo šifravimo metodas gali būti WPA-PSK ir WPA2-PSK.
- **Palaikomi įrenginiai:** programėlę galima parsisiųsti ir įdiegti planšetiniuose kompiuteriuose bei išmaniuosiuose telefonuose su „Android“, iOS ir „Huawei“ operacine sistema.
- **Pastatymo vieta:** prietaisą reikia pastatyti ten, kur priimamas stiprus Wi-Fi signalas.

„hOn“ programėlės parsisiuntimas ir įdiegimas

Į savąjį įrenginį parsisiųskite „hOn“ programėlę nuskenudami šį QR kodą arba aplankydami tinklalapį:

go.haier-europe.com/download-app



Registracija

Susikurti profilį (užsiregistruoti) reikia tik pirmąjį kartą arba tada, kai paskyra pašalinama (deaktyvuojama). Kitais kartais paprasčiausiai prisijunkite įvesdami savo elektroninio pašto adresą ir slaptažodį. Apie valdymo per Wi-Fi galimybes galite sužinoti naudodami programėlę DEMONSTRACINIU režimu.

Prietaiso susiejimas su programėle

Namų belaidžio ryšio tinklas turi veikti 2,4 GHz dažnių ruože. 5 GHz dažnių ruože veikiantis tinklas nėra palaikomas. Kad galėtumėte susieti programėlę su prietaisu, jūsų išmanusis įrenginys turi būti prijungtas prie to paties 2,4 GHz Wi-Fi tinklo.

1. Atidarykite „hOn“ programėlę, susikurkite naują profilį (arba užsiregistruokite, jei jau turite susikūrę).
2. Bakstelėkite „Add Appliance“ ir, vykdydami išmaniojo telefono ekrane pateikiamas instrukcijas, užbaikite nustatymą.

Nuotolinio valdymo aktyvavimas

1. Pasirūpinkite, kad maršruto parinktuvas būtų įjungtas ir prijungtas prie interneto.
2. Sudėkite skalbinius ir uždarykite dureles.
3. Įjunkite prietaisą.
4. Trumpai paspauskite **nuotolinio valdymo** mygtuką .
5. Paleiskite programą naudodamiesi programėle.
6. Trumpai paspaudžiant **nuotolinio valdymo** mygtuką, **nuotolinį valdymą** taip pat galima aktyvuoti ir programos vykdymo metu.

Nuotolinio valdymo termino pabaiga

Komandas iš programėlės galima siųsti 24 valandas po **nuotolinio valdymo** aktyvavimo.

Nuotolinio valdymo deaktyvavimas

- Vykstant programai, **nuotolinį valdymą** galima deaktyvuoti trumpai paspaudžiant **nuotolinio valdymo** mygtuką ; programa tęsiama toliau. Programos vykdymo eigą bus galima stebėti programėlėje, tačiau jūs negalėsite siųsti valdymo komandų (pvz., sustabdymo/ pauzės).
- Norėdami atnaujinti **nuotolinį valdymą** iš programėlės, pasirinkite uždaryti dureles, o po to vėl trumpai paspauskite **nuotolinio valdymo** mygtuką.

Programos pabaiga esant aktyviam nuotoliniam valdymui

- Pasibaigus programai, **nuotolinis valdymas** yra deaktyvuojamas.
- Po 2 minučių prietaisas automatiškai išsijungia.

Wi-Fi modulio išjungimas ir tinklo kredencialų ištrynimasis

Norėdami ištrinti išsaugotuosius Wi-Fi tinklo duomenis ir išjungti Wi-Fi modulį:

1. Ijunkite prietaisą.
2. Nepaleidę programos, nuspauskite ir 5 sekundes palaikykite nuspausta **nuotolinio valdymo** mygtuką , kol ekranėlyje atsiras atstatos pranešimas.
3. Patvirtinimui paspauskite mygtuką „**Starto atidėjimas**“.
4. Informacija apie prisijungimą prie belaidžio tinklo yra ištrinama. Norėdami užbaigti, pasirinkite programą arba išjunkite prietaisą.
5. Norėdami iš naujo sukonfigūruoti prisijungimą prie belaidžio tinklo, pašalinkite prietaisą iš „hOn“ programėlės ir vėl atlikite susiejimo procedūrą.

Šią procedūrą derėtų atlikti tik ketinant parduoti prietaisą.

7. GREITO NAUDOJIMOSI GIDAS

1. Atidarykite dureles ir sudėkite skalbinius į būgną. Pasirūpinkite, kad drabužiai netrukdytų uždaryti dureles.
2. Atsargiai uždarykite dureles, iš lėto jas spausdami, kol išgirsite durelių užrakto spragtelėjimą.
3. Įjunkite skalbyklę paspausdami mygtuką „Įjungimas (išjungimas)“.
4. Sukdami programų selektoriaus rankenėlę, pasirinkite norimą džiovinimo programą.
5. Paspauskite programos starto mygtuką. Džiovyklė automatiškai ima veikti.
6. Jei džiovinimo ciklo metu atidaromos durelės (norint patikrinti skalbinius), uždarius dureles ciklo pratęsimui reikia paspausti programos starto mygtuką.
7. Džiovinimo ciklui einant į pabaigą, prasideda atvėsinimo fazė, kurios metu skalbiniai vartomi pučiant šaltą orą, kad atvėstų.
8. Pasibaigus džiovinimo ciklui, būgnas protarpiais pasisuka, kad išdžiovinti skalbiniai mažiau susiglamžytų. Tai tęsis tol, kol jūs išjungsite džiovyklę arba atidarysite dureles.

Kad skalbiniai gerai išdžiūtų, automatinį programų metu neatidarinėkite džiovyklės durelių.

Techniniai duomenys

Naudojamoji galia / naudojamoji srovė / elektros tinklo įtampa: žr. duomenų lentelę.

Maksimalus užkrovimas: žr. energinio naudingumo lipduką.

Energinio naudingumo klasė: žr. energinio naudingumo lipduką.

8. VALDYMO ELEMENTAI IR PROGRAMOS

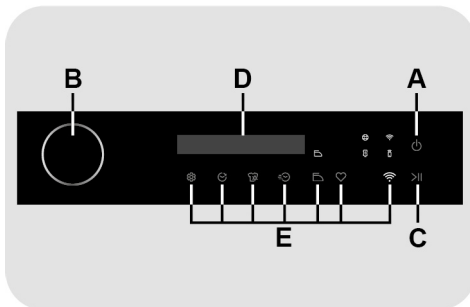

A Mygtukas „Įjungimas (išjungimas)“

B Programų selektoriaus rankenėlė

C Mygtukas „Startas/pauzė“

D Ekranėlis

E Funkciniai mygtukai



ĪSPĒJIMAS

Ikšņ prietaiso kabelio šakutē j elektros lizdā, nelieskite valdymo skydelio mygtukū, nes per pirmāsias sekundes džiovyklē kalibruoja savo sistemas: palietus valdymo skydelio mygtukus, džiovyklē negalēs tinkamai veikti. Jei tai padarēte, ištraukite prietaiso kabelio šakutē iš elektros lizdo ir pakartokite operacija.

Mygtukas „Ijungimas (išjungimas)“

Norėdami įjungti arba išjungti prietaisą, apytikriai **2 sekundėms** nuspauskite šį mygtuką (išjungę džiovyklę, nepamirškite atjungti jos nuo elektros tinklo).

Programų selektorius

Įjungus prietaisą, sukant programų selektoriaus rankenėlę (abiejomis kryptimis) galima pasirinkti bet kurią iš 16-kos galimų programų. Ekranėlyje rodomas pasirinktosios programos pavadinimas ir jos vykdymo trukmė.

Pirmasis įjungimas

- Kalbos nustatymas

- Prijungę džiovyklę prie elektros tinklo ir ją įjungę, galimų kalbų atvaizdavimui pasukite programų selektoriaus rankenėlę. Pirmoji kalbos pasirinktis visuomet rodoma „**English**“ (angliškai).
- Pasirinkę norimą kalbą, pasirinkties patvirtinimui paspauskite mygtuką „**Startas/pauzė**“.

- Garso signalų aktyvavimas (deaktyvavimas)

- Sukdami programų selektoriaus rankenėlę, aktyvuokite („**Voice On**“) arba deaktyvuokite („**Voice Off**“) prietaiso skleidžiamus garso signalus.
- Pasirinkties patvirtinimui paspauskite mygtuką „**Startas/pauzė**“.

Mygtukas „Startas/pauzė“ >||

Uždarykite dureles **PRIEŠ** paspausdami mygtuką „**Startas/pauzė**“.

- Norėdami paleisti pasirinktąją programą su numatytaisiais parametrais, paspauskite mygtuką „**Startas/pauzė**“. Vykdam programą, ekranėlyje rodomas iki programos pabaigos likęs laikas.
- Be to, jei norėsite modifikuoti pasirinktąją programą, paspauskite reikiamų funkcijų mygtukus, pakeiskite numatytuosius parametrus ir, paspausdami mygtuką „**Startas/pauzė**“, paleiskite programą.

Įmanoma pasirinkti tik nustatytajai programai tinkamas parinktis.

- Mygtuko „**Startas/pauzė**“ paspaudimu paleidus programą, ji pradeda vykdyti po kelių sekundžių.

PROGRAMOS TRUKMĖ

- Pasirinkus programą, ekranėlyje automatiškai rodoma ciklo trukmė, kuri gali varijuoti priklausomai nuo pasirinktųjų funkcijų.
- Paleidus programą, jūs būsite nuolatos informuojami apie laiką, likusį iki džiovinimo ciklo pabaigos.
- Prietaisas iki pasirinktosios programos pabaigos likusį laiką iš pradžių apskaičiuoja pagal standartinio užkrovimo dydį, o po to ciklo metu koreguoja likusio laiko rodmenį, atsižvelgiant į faktinį skalbinių drėgnumo laipsnį.

PROGRAMOS PABAIGA

Pasibaigus programai, ekranėlyje atsiranda ir rodomas **5 minutes** užrašas „**End**“. Po to džiovyklė automatiškai išsijungia.

DŽIOVYKLĖS PRISTABDYMAS

- Apytikriai **1 sekundę** palaikykite nuspaustą mygtuką „**Startas/pauzė**“ (ekranėlyje pakaitomis rodomas užrašas „**Pause**“ ir vykdomos programos langas).
- Vėl paspaudus mygtuką „**Startas/pauzė**“, programa tęsiama nuo vietos, kur buvo sustabdyta.

NUSTATYTOSIOS PROGRAMOS ATŠAUKIMAS

Norint atšaukti programą, reikia išjungti prietaisą.

Jei džiovyklei veikiant dingsta elektra, vykdoma programa atšaukiama ir po to reikia vėl įjungti džiovyklę ir iš naujo nustatyti norimą programą.

Ekranėlis

Ekranėlyje rodomas programos pavadinimas, likęs džiovinimo laikas, dėslos laikas starto atidėjimo atveju, visos funkciniais mygtukais pasirinktos programos nuostatos, pauzės ir pabaigos informacija, užrakto nuo vaikų aktyvavimo ženklelis, o taip pat aliarmo informacija.

Nuostatų pasirinktyje ekranėlyje rodomos galimos kalbos, garso signalų aktyvavimo (deaktyvavimo) nuostata ir grįžimo atgal ženklelis.

Funkciniai mygtukai

Mygtukas „Nuostatos“

Paspauskite šį mygtuką norėdami patekti į nuostatų langą, kuris atvaizduojamas po apytikriai **2 sekundžių**. Jame galima pasirinkti norimą kalbą arba **aktyvuoti (deaktyvuoti)** garso signalus.

- Kalbos pakeitimas

- Jei norite pakeisti kalbos nuostatą, paspauskite mygtuką „**Nuostatos**“, sukdami programų selektoriaus rankenėlę pasirinkite kalbos ženklelį , o po to paspauskite mygtuką „**Startas/pauzė**“.
- Toliau sukdami programų selektoriaus rankenėlę, pasirinkite norimą kalbą, o po to paspauskite mygtuką „**Startas/pauzė**“.

Grįžimui į pradžios langą paspauskite mygtuką „**Nuostatos**“ (arba pasirinkite ženklelį „**Grįžimas**“  ir po to paspauskite mygtuką „**Startas/pauzė**“).

- Garso signalų aktyvavimo (deaktyvavimo) nuostatos pakeitimas

- Jei norite pakeisti garso signalų **aktyvavimo (deaktyvavimo)** nuostatą, paspauskite mygtuką „**Nuostatos**“, sukdami programų selektoriaus rankenėlę pasirinkite „**Voice On**“/„**Voice Off**“ ženklelį , o po to paspauskite mygtuką „**Startas/pauzė**“.
- Toliau sukdami programų selektoriaus rankenėlę, aktyvuokite („**Voice On**“) arba deaktyvuokite („**Voice Off**“) garso signalus ir paspauskite mygtuką „**Startas/pauzė**“.

Grįžimui į pradžios langą paspauskite mygtuką „**Nuostatos**“ (arba pasirinkite ženklelį „**Grįžimas**“  ir po to paspauskite mygtuką „**Startas/pauzė**“).

Pasirinkus nuostatą „**Voice Off**“, yra deaktyvuojami visi prietaiso skleidžiami garso signalai, įskaitant tuos, kurie skamba pasirinkus programai netinkamą funkciją.

Nuotolinio valdymo mygtukas

- Pirmasis konfigūravimas:

Norėdami pradėti susiejimo procedūrą, vykdykite instrukcijas programėlės lange.

- Kasdienis naudojimas:

Trumpai paspauskite šį mygtuką norėdami aktyvuoti (deaktyvuoti) prietaiso nuotolinį valdymą programėle.

Daugiau informacijos pateikta tam skirtame skyrelyje „NUOTOLINIS VALDYMAS („hOn“)

Toliau aprašomi funkciniai mygtukai leidžia prieš prasidedant programai aktyvuoti papildomas pasirinktosios programos funkcijas.

Jei mygtukui priskirta keletas parinkčių, reikiama parinktis aktyvuojama nuosekliai spaudant mygtuką.

Starto atidėjimo mygtukas

- Paspaudžiant šį mygtuką, gaunama prieiga prie programos starto atidėjimo laiko nustatymo.

- Sukant programų selektoriaus rankenėlę, galima atidėti programos startą (vėlesniam laikui) nuo **30 minučių** iki **24 valandų** (kas **30 minučių**).
- Ekranėlyje rodomo starto atidėjimo laiko patvirtinimui paspauskite mygtuką „**Startas/pauzė**“.
- Darsyk paspaudžiant mygtuką „**Startas/pauzė**“, pradedamas atgalinis laiko skaičiavimas. Rodomas laikas mažėja kas minutę. Prabėgus nustatytam atidėjimo laikui, programa prasideda automatiškai.

Norėdami atgalinio skaičiavimo metu atsaukti starto atidėjimą, išjunkite džiovyklę.

Jei nustačius starto atidėjimą yra atidaromos džiovyklės durelės, vėl uždarius dureles atgalinis laiko skaičiavimas tęsiamas toliau.

Išdžiovinimo laipsnio mygtukas

- Šis mygtukas leidžia pasirinkti norimą išdžiovinimo laipsnį, kurį galima pakeisti neprabėgus **3 minutėms** nuo programos pradžios.

- Ekranėlyje rodomas likęs džiovinimo laikas atnaujinamas atsižvelgiant į pasirinktą išdžiovinimo laipsnį.

- Kiekvienas mygtuko paspaudimas žymi vieną iš šių išdžiovinimo laipsnių:

L1 = Lyginimui: skalbiniai lieka šiek tiek drėgni, kad juos būtų lengviau lyginti.

L2 = Kabinimui: išdžiovinčius skalbinius galima kabinti.

L3 = Dėjimui į spintą: išdžiovinčius skalbinius galima iškart dėti į spintą.

L4 = Labai sausiai: skalbiniai išdžiovinami visiškai; tinkamiausia nuostata pilnai užkrovus džiovyklę.

- Kiekvienąkart paspaudus išdžiovinimo laipsnio mygtuką, išdžiovinimo laipsnis ir likęs džiovinimo laikas ekranėlyje rodomas apytikriai **2 sekundes**, o po to ekranėlyje vėl atsiranda programos pasirinkties ir atnaujinto likusio laiko indikacija.

Jei ši funkcija nėra numatyta pasirinktoje programoje, paspaudus išdžiovinimo laipsnio mygtuką nuskamba pyptelėjimas ir indikacija ekranėlyje nepakinta.

Laiko nustatymo mygtukas

- Šiuo mygtuku automatinio džiovinimo programą galima modifikuoti į nustatytos trukmės programą, jei nuo programos pradžios neprabėgo **3 minutės**.
- Spaudant šį mygtuką, likęs pasirinktosios programos vykdymo laikas didėja kas **10 minučių**. Po šios funkcijos pasirinkimo grįžimui prie automatinio džiovinimo reikia išjungti džiovyklę.

Jei ši funkcija nėra numatyta pasirinktoje programoje, paspaudus mygtuką nuskamba pyptelėjimas ir indikacija ekranėlyje nepakinta.

Lengvo lyginimo mygtukas

- Paspaudus šį mygtuką, automatiškai nustatomas išdžiovinimo laipsnis „**Lyginimui**“. Be to, ši funkcija aktyvuoja nuo skalbinių susiglamžymo saugantį būgno sukiojimąsi prieš prasidedant programai (starto atidėjimo atveju) ir pasibaigus džiovinimo ciklui. Būgno sukiojimas aktyvuojamas kas **10 minučių**, iki **6 valandų** pasibaigus programai.
- Norint sustabdyti būgno sukiojimąsi, reikia išjungti džiovyklę.
- Ši funkcija pravartu tada, kai nėra galimybės iškart išimti išdžiovinčius skalbinius.

Kai ši funkcija yra prieinama pasirinktoje programoje, susijęs indikatorius šviečia blankiai; pasirinkus funkciją, indikatorius ima šviesti ryškiai. Jei mygtukas paspaudžiamas tada, kai ši funkcija nėra prieinama, indikatorius sublykčioja 3 kartus, o po to užgęsta. Taip pat nuskamba pyptelėjimas ir indikacija ekranėlyje nepakinta.

Atminties funkcijos mygtukas

Šis mygtukas leidžia džiovyklės atmintyje išsaugoti programos nuostatų rinkinį.

- Išsaugojimas atmintyje:

pasirinkite programą bei reikiamas funkcijas, o po to **3 sekundėms** nuspauskite **atminties funkcijos** mygtuką (prieš paleisdami programą). Ekranėlyje **2 sekundėms** atsiranda užrašas „**Memo**“ ir pasirinktosios programos nuostatos yra išsaugomos atmintyje.



- Iškvietimas:

pasirinkę programą, kurios nuostatos buvo išsaugotos atmintyje, šių nuostatų iškvietimui iš atminties paspauskite atminties funkcijos mygtuką.

Starto atidėjimo funkcijos neįmanoma išsaugoti atmintyje.

Jei pasirinktosios programos parametrų nėra išsaugota atmintyje, paspaudus mygtuką nuskamba pyptelėjimas ir indikacija ekranėlyje nepakinta.

Užraktas nuo vaikų

- Po programos starto vienu metu apytikriai **5 sekundėms** nuspaudus mygtukus  ir , skalbyklė leidžia užrakinti valdymo skydelio mygtukus. Taip išvengiama atsitiktinio ar netyčinio programos nuostatų pakeitimo, jei ciklo metu atsitiktinai paspaudžiamas valdymo skydelio mygtukas.
- Mygtukų užrakinimą galima paprasčiausiai atšaukti darsyk vienu metu nuspaudžiant du paminėtuosius mygtukus.
- Jei džiovyklės drelės atidaromos esant aktyviam **užraktui nuo vaikų**, programa pristabdoma, tačiau užraktas lieka aktyvus: norint vėl paleisti programą, reikia panaikinti mygtukų užraktą ir vėl paspausti mygtuką „**Startas/pauzė**“.
- Užraktą nuo vaikų** galima aktyvuoti ir išjungti bet kada vykstant programai.

Indikatorinės švieselės

Lengvo lyginimo funkcijos indikatorinė švieselė

Ji šviečia blankiai kai susijusi funkcija yra prieinama, ir ryškiai pasirinkus šią funkciją.

Vandens talpyklos užsipildymo indikatorinė švieselė

Ji įsijiebia tada, kai prireikia ištuštinti vandens kondensato talpyklą.

Vandens talpyklą ištuštinkite po kiekvieno džiovinimo ciklo.



Filtrų užsiteršimo indikatorinė švieselė

Jos paskirtis – priminti jums, kad prieš naudojantis džiovykle reikia išvalyti filtrus: kai ši indikatorinė švieselė šviečia pastoviai, tai reiškia, kad reikia išvalyti pūkų filtrus, o kai blykčioja – reikia išvalyti filtro kempinę.

Wi-Fi indikatorinė švieselė

Nuotolinio valdymo indikatorinė švieselė

Šios indikatorinės švieselės parodo Wi-Fi ryšio ir nuotolinio valdymo būseną pagal pateiktąją lentelę:

		BŪSENA
NEŠVIEČIA	NEŠVIEČIA	NESUSIETA
ŠVIEČIA	NEŠVIEČIA	Nuotolinis valdymas išjungtas
NEŠVIEČIA	ŠVIEČIA	Nuotolinis valdymas įjungtas
Retai blykčioja	ŠVIEČIA arba NEŠVIEČIA	NĖRA Wi-Fi ryšio
Tankiai blykčioja	NEŠVIEČIA	Susiejimas

Džiovinimo gidas

Programa „Eko“ tinka džiovinėti vidutiniškai šlapius medvilninius skalbinius ir yra elektros energijos sąnaudų atžvilgiu ekonomiškiausia programa tokio pluošto skalbiniams džiovinėti.

Maksimalus leistinas džiovyklės užkrovimas	
„Eko“	Maksimalus deklaruojamas užkrovimas
Sintetika	Maks. 4 kg

Informacija testavimo laboratorijai

EN 61121 - Naudotina programa

- STANDARTINIS MEDVILNĖS —————> „Eko“ DŽIOVINIMAS
- LYGINIMUI MEDVILNĖ (Balti skalbiniai - L1 = lyginimui)
- LENGVAI PRIŽIŪRIMA TEKSTILĖ (Sintetika - L2 = kabinimui)



ĮSPĖJIMAS

Išvalykite pūkų filtrus prieš kiekvieną džiovinimo ciklą.



ĮSPĖJIMAS

Filtro kempinę nuvalykite kas šešis mėnesius arba kai ima blykčiuoti filtrų užsiteršimo indikatorinė švieselė.



ĮSPĖJIMAS

Faktinė programos trukmė priklauso nuo drėgmės skalbiniuose likučio, kurį sąlygoja gręžimo greitis, skalbinių tipo ir kiekio, džiovyklės filtrų švarumo ir aplinkos temperatūros.



ĮSPĖJIMAS

Pasirinkus programą „Eko“ ir pilnai užkrovus džiovyklę, rekomenduojama įrengti vandens kondensato išvedimą į išorę per drenažo žarnelę (vadovaujantis nurodymais atitinkamame skyriuje).

Programų lentelė

PROGRAMA	Pasirenkamos funkcijos					UŽKROVIMAS (kg)	DŽIOVINIMO TRUKMĖ (min.)
							
Eko***	✓	-	-	-	✓	Maks. įkrova**	*
Balti skalbiniai	✓	✓	✓	✓	✓	Maks. įkrova**	*
Tamsūs ir spalvoti	✓	✓	-	✓	✓	4	*
Sintetika	✓	✓	✓	✓	✓	4	*
Dideli skalbiniai	✓	✓	✓	✓	✓	6	Maks. 220
Marškiniai	✓	✓	-	✓	✓	2,5	*
Džinsai	✓	-	-	-	✓	4	*
Vilna	✓	-	-	-	✓	1	70
Profesionalus džiovinimas šiltu oru / tausojančiai	✓	-	-	-	✓	4	*
Mišraus pluošto džiovinimas	✓	✓	✓	✓	✓	4	*
Nedidelis kiekis skalbinių	✓	-	-	-	✓	2	*
Laisvalaikio drabužiai	✓	-	-	-	✓	2,5	12
Atšviežinimas	✓	-	-	-	✓	2,5	20
Speciali programa 30 min.	✓	-	-	-	✓	1	30
Speciali programa 45 min.	✓	-	-	-	✓	2	45
Išmanusis džiovinimas	✓	-	-	-	✓	3,5	59

* Faktinė programos trukmė priklauso nuo drėgmės skalbiniuose likučio, kurį sąlygoja gręžimo greitis, skalbinių tipo ir kiekio, džiovyklės filtrų švarumo ir aplinkos temperatūros.

** 8/9/10/11 kg priklausomai nuo modelio (žr. duomenų lentelę).

*** Programa testavimui pagal standarte EN 61121 nustatytą metodiką. Pasirinkus programą „Eko“ (išdžiovinimo laipsnis „Kabinimui“) ir pilnai užkrovus džiovyklę, rekomenduojama įrengti vandens kondensato išvedimą į išorę per drenažo žarnelę. Tai leis išvengti vandens talpyklos ištuštinimo vykstant programai.

Programų aprašymas

Kad būtų galima džiovinti įvairių pluoštų ir spalvų skalbinius, būgninėje džiovyklėje numatyta keletas specialiųjų programų, atitinkančių kiekvieno džiovinimo poreikius (žr. programų lentelę).

Eko (Eco)

Programa „**Eko**“ (išdžiovinimo laipsnis „Kabinimui“) tinka džiovinti drėgnus medvilninius skalbinius ir yra naudojama įvertinti džiovyklės atitiktį ES ekodizaino (ekologiškų produktų projektavimo) reglamento reikalavimams. Tai elektros energijos sąnaudų atžvilgiu ekonomiškiausia programa drėgniems medvilniniams skalbiniams džiovinti.

Balti skalbiniai (Whites)

Programa, skirta džiovinti medvilninius skalbinius, rankšluosčius.

Tamsūs ir spalvoti (Darks & coloured)

Speciali tausojanti programa, skirta džiovinti tamsius ir spalvotus drabužius iš medvilnės ar sintetinio pluošto.

Sintetika (Synthetics)

Džiovinant sintetinio pluošto skalbinius, reikalingas kruopštus ir specifinis apdorojimas.

Dideli skalbiniai (XXL)

Speciali programa, skirta džiovinti didelius skalbinius, tokius kaip užuolaidos, paklodės ir staltiesės. Pasitelkiant specifinius būgno sukiojimus, iki minimumo sumažinamas skalbinių glamžymasis.

Marškiniai (Shirts)

Ši programa buvo specialiai sukurta džiovinti marškinius, nes pasitelkiant specifinius būgno sukiojimus iki minimumo sumažinamas marškinių glamžymasis. Išdžiovinutus skalbinius rekomenduojama išimti iš džiovyklės iškart pasibaigus programai.

Džinsai (Jeans)

Programa, skirta džiovinti vienarūšius skalbinius, pavyzdžiui, džinsus arba drabužius iš džinsinio audinio. Prieš džiovinant drabužius rekomenduojama išversti.

Vilna (Woolmark)

Vilnoniai drabužiai: programa gali būti naudojama džiovinti iki 1 kg skalbinių (apytikriai 3 megztinius).

Prieš džiovinant, visus drabužius rekomenduojama išversti. Faktinė trukmė gali varijuoti priklausomai nuo drabužių dydžio ir storio, o taip pat nuo skalbiant pasirinkto gręžimo greičio. Pasibaigus džiovinimo ciklui, drabužiai būna tinkami apsivilkti, tačiau jie gali būti šiek tiek sunkesni, o taip pat drėgnesni jų kraštai. Tokius drabužius rekomenduojama baigti džiovinti patiesus. Drabužius rekomenduojama išimti pačioje ciklo pabaigoje. **Dėmesio! Vilnos susivėlimas yra negrįžtamas procesas, todėl džiovinkite tik tuos drabužius, kurių priežiūros etiketėse yra simbolis „galima džiovinti būgninėje džiovyklėje“.** Ši programa netinka džiovinti drabužius iš akrilinio pluošto.



WOOLMARK
WOOL CARE

Šios mašinos vilnos džiovinimo programa kompanijos „The Woolmark Company“ buvo išbandyta ir aprobuota kaip tinkama džiovinti skalbyklėje išskaltus vilnonius tekstilės gaminius, su sąlyga, kad šie gaminiai skalbiami ir džiovinami vadovaujantis drabužių etiketėse pateiktomis instrukcijomis bei šios skalbyklės gamintojo rekomendacijomis. Daugelyje šalių ženklelis „Woolmark“ yra sertifikavimo ženklas.

Profesionalus džiovinimas šiltu oru / tausojančiai (Warm Dry Pro / Gentle Dry Pro)

Ši programa skirta tausojančiai džiovinti delikačiausio pluošto drabužius. Kadangi nenaudojamas didelis karštis, ši programa leidžia apsaugoti neatsparų drabužių pluoštą nepakenkiant pluošto kokybei ir užtikrinant tolygų džiovinimą. Nepakeičiama nedideliame kiekiui drabužių, ji užtikrina tausojančią ir saugią daugumos delikataus pluošto drabužių priežiūrą. Programa geba automatiškai atpažinti, kada skalbiniai išdžiūvo, tad užtikrina maksimalią pluošto apsaugą nuo perdžiovinimo.

Prieš vėl paleidžiant šią programą, rekomenduojama palaukti mažiausiai 15 minučių po praeito ciklo pabaigos. Jei ekranelyje atsiranda trikties pranešimas, patartina palaukti dar 10 minučių.

Mišraus pluošto džiovinimas (Mix&dry)

Programa, skirta kartu džiovinti įvairaus pluošto skalbinius iš medvilnės, lino, mišraus pluošto ir sintetikos.

Nedidelis kiekis skalbinių (Small)

Šią programą derėtų pasirinkti į džiovyklę sudėjus labai nedaug skalbinių.

Laisvalaikio drabužiai (Relax)

Tai yra karšto oro pūtimo programa, leidžianti per 12 minučių atpalaiduoti drabužių klostes ir raukšles.

Atšviežinimas (Refresh)

Programa, nepakeičiama prirėkus iš drabužių panaikinti kvapus ir išlyginti raukšles.

Speciali programa 30 min. (Special 30')

Trumpa fiksuotos trukmės programa nedideliame kiekiui skalbinių, leidžianti maksimaliai taupyti laiką ir elektros energiją. Prieš džiovinant skalbinius rekomenduojama išgręžti didelėmis apsukomis.

Speciali programa 45 min. (Special 45')

Trumpa fiksuotos trukmės programa kasdieniams skalbiniams džiovinti. Prieš džiovinant skalbinius rekomenduojama išgręžti didelėmis apsukomis.

Išmanusis džiovinimas (Genius)

Tai trumpa programa vidutinei įkrovai, leidžianti geriausiai išdžiovinti skalbinius. Ji geba išmatuoti drėgmės kiekį būgne ir automatiškai koreguoja reikiamą džiovinimo trukmę. Didžiausia trukmė yra 59 minutės.

9. AKSESUARAI

Aktyvaus aromatizavimo sistema

Būgninė džiovyklė yra aprūpinta specialiu konteineriu, skirtu laikyti „**CARE +PROTECT**“ kietas kvapiąsias medžiagas, kurios paskleidžia aromata ant jūsų drabužių džiovinimo programos metu. Šį konteinerį galima rasti voke su džiovyklės dokumentacija.

1. Atidarykite konteinerį, į jo vidų stačiai įdėkite kietuosius kvapalus ir uždarykite konteinerį (**1 pav.**).
2. Atidarykite būgninės džiovyklės dureles, išimkite filtrą ir jį atidarykite (**2 pav.**).
3. Įdėkite konteinerį kaip parodyta **3 pav.**
4. Uždarykite filtrą ir įdėkite jį atgal į būgninę džiovyklę (**4-5 pav.**).

Aktyvaus aromatizavimo sistemą galima naudoti visose programose. Kai kvapalai išsinaudoja, išimkite kietųjų kvapalų flakoną iš konteinerio ir utilizuokite jį kaip nurodyta ant pakuotės. Kietųjų kvapalų galima įsigyti internete: <https://careplusprotect.com/country-select/>

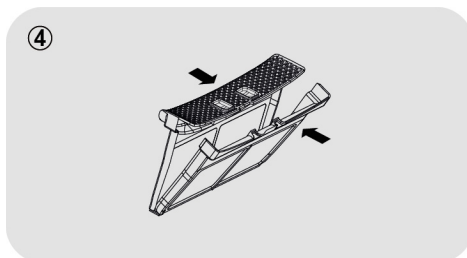
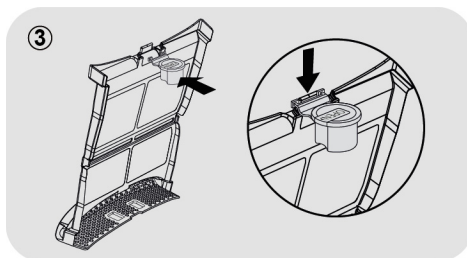
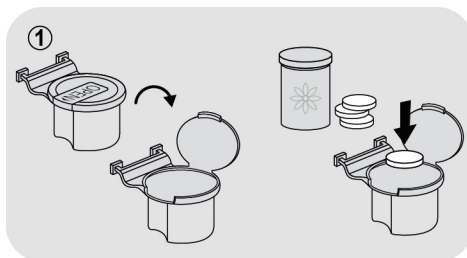

10. NESKLANDUMŲ ŠALINIMAS IR GARANTIJA

Jei jūs manote, kad džiovyklė neveikia kaip pridera, vadovaukitės pateiktąja lentele.

Šviečia indikatorinė švieselė / rodomas trikties kodas	Galimos priežastys	Sprendimo būdai
<i>Šviečia vandens talpyklos užsipildymo indikatorinė švieselė</i>	Užsipildė vandens talpykla.	Ištuštinkite vandens talpyklą.
<i>Šviečia filtrų užsiteršimo indikatorinė švieselė</i>	Užsiteršė filtrai.	Išvalykite pūkų filtrus ir filtro kempinę.
<i>Triktis Nr. 5</i>	Temperatūros jutiklio gedimas.	Kreipkitės į autorizuotą serviso centrą.
<i>Triktis Nr. 10</i>	Komunikacijos triktis.	Kreipkitės į autorizuotą serviso centrą.
<i>Triktis Nr. 12</i>	Vandens drenažo siurblio veikimo triktis.	Kreipkitės į autorizuotą serviso centrą.
<i>Triktis Nr. 13</i>	Kompresoriaus temperatūros jutiklio gedimas.	Kreipkitės į autorizuotą serviso centrą.
<i>Triktis Nr. 14</i>	Galinio temperatūros jutiklio gedimas.	Kreipkitės į autorizuotą serviso centrą.
<i>Triktis Nr. 15</i>	EEPROM atminties kaupiklio triktis.	Kreipkitės į autorizuotą serviso centrą.
<i>Triktis Nr. 22</i>	Relės gedimas.	Kreipkitės į autorizuotą serviso centrą.

Kokios gali būti problemų priežastys...

Nesklandumai, kuriuos galite pašalinti patys

Prieš skambindami į techninės priežiūros centrą, išmėginkite čia aprašytus problemų sprendimo būdus. Jei atvykęs meistras nustatytų, kad džiovyklė yra tvarkinga, buvo netinkamai įrengta arba netinkamai naudojama, už meistro vizitą gali tekti sumokėti. Jei net ir išmėginus aprašytuosius sprendimo būdus problema neišnyksta, skambinkite į techninės priežiūros centrą. Specialisto konsultacija gali padėti telefonu išspręsti iškilusią problemą.

Laiko indikacijoje rodomas iki ciklo pabaigos likęs laikas džiovinimo ciklo metu gali keistis. Ciklo metu iki jo pabaigos likęs laikas pastoviai perskaičiuojamas, todėl laiko indikacijoje rodomas tiksliausias likusio laiko įvertis. Ciklo metu šis laikas gali didėti arba mažėti, ir tai yra normalu.

Džiovinimo trukmė yra labai didelė/ skalbiniai nepakankamai išdžiovinami

- Ar pasirinkote tinkamą džiovinimo trukmę/ programą?
- Gal skalbiniai pernelyg šlapi? Ar skalbiniai buvo pakankamai gerai išgręžti?
- Gal reikia išvalyti pūkų filtrus?
- Gal reikia išvalyti filtro kempinę?
- Gal į džiovyklę sudėta pernelyg daug skalbinių?

Džiovyklė neveikia

- Ar džiovyklei paduodama elektros tinklo įtampa? Pamėginkite į elektros lizdą įjungti kitą prietaisą, pavyzdžiui, lempą.
- Ar kabelio šakutė gerai įkišta į elektros lizdą?
- Gal dingio elektra?

- Gal perdegė saugiklis?
- Ar gerai uždarytos durelės?
- Ar džiovyklė yra prijungta prie elektros tinklo ir įjungta?
- Ar pasirinkta džiovinimo trukmė arba programa?
- Ar džiovyklė vėl buvo įjungta po durelių atidarymo?
- Gal džiovyklė nustojo veikti, nes užsipildė vandens talpykla ir ją reikia ištuštinti?

Džiovyklė veikia labai garsiai

- Išjunkite džiovyklę ir skambinkite į serviso centrą patarimo.

Šviečia filtrų užsiteršimo indikatorinė švieselė...

- Gal reikia išvalyti pūkų filtrus arba filtro kempinę?

Šviečia vandens talpyklos užsipildymo indikatorinė švieselė

- Gal reikia ištuštinti vandens kondensato talpyklą?

Techninė priežiūra

Jei net ir išmėginus visus aprašytuosius sprendimo būdus problema neišnyksta, skambinkite į techninės priežiūros centrą patarimo. Specialisto konsultacija gali padėti telefonu išspręsti iškilusią problemą. Taip pat galėsite susitarti dėl meistro vizito pagal garantijos sąlygas. Tačiau už meistro vizitą gali tekti sumokėti, jei paaiškėtų, kad:

- Džiovyklė veikia be priekaištų.
- Džiovyklė buvo įrengta nesilaikant reikalavimų.
- Džiovyklė buvo netinkamai eksploatuojama.

Išskyrus pakeitimą atsarginių dalių, kurių sąrašas pateikiamas mūsų tinklalapyje, jokiais aplinkybėmis nemėginkite taisyti prietaisą patys bei neleiskite, kad jį taisytų nepatyrę ir (arba) nekvalifikuoti asmenys. Nepatyrusių ir (arba) nekvalifikuotų asmenų atlikti taisymo darbai gali tapti traumų arba rimtų įrangos gedimų, o taip pat turto sugadinimo priežastimi. Dėl prietaiso taisymo rekomenduojama kreiptis į autorizuotą techninės priežiūros centrą.

Visuomet rekomenduojama naudoti originalias atsargines dalis, kurių mūsų techninės priežiūros centre galima įsigyti ne mažiau nei **10 metų** laikotarpiu skaičiuojant nuo prietaiso patekimo į Europos Ekonominės Bendrijos rinką.

Garantija

Gaminiui suteikiamos garantijos sąlygas rasite prie gaminio pridedamoje garantijos kortelėje. Garantijos kortelę būtina išsaugoti, kad prireikus galėtumėte ją pateikti autorizuoto techninės priežiūros centro darbuotojui. Garantijos sąlygas taip pat galima rasti mūsų tinklalapyje. Norėdami gauti pagalbą, užpildykite formą internetu arba paskambinkite telefono numeriu, kurį rasite mūsų tinklalapio pagalbą puslapyje.

Mūsų servisų kontaktiniai duomenys (telefono numeriai ir interneto adresai) pagal šalis yra nurodyti prie prietaiso pridedamame garantiniame sertifikate.

ĮSPĖJIMAS

Gamintojas neprisiims atsakomybės už jokią žalą daiktams bei žmonėms ir (arba) problemas su sauga, jei prietaisas bus taisomas ne autorizuotame techninės priežiūros centre arba ne gamintojo autorizuoto serviso paslaugų teikėjo pagal kompanijos nustatytas gaires dėl jo gaminių remonto ir techninės priežiūros. Suteiktoji garantija negalioja prietaiso defektams, atsiradusiems prietaisą taisant pašaliniais asmenimis.

Nuo 2021 m. kovo 1 d. su buitinių prietaisų energinio naudingumo ženklinimu ir jų ekologinio projektavimo specifikacijomis susijusi informacija apie energiją ir aplinką Europoje pasiekama gaminių duomenų bazėje (EPREL) tinklalapyje <https://eprel.ec.europa.eu/> Jūsų bus paprašyta įvesti modelio identifikatorių, kurį galima rasti prie prietaiso pritvirtintoje duomenų lentelėje (durelių zonoje). Informaciją apie prietaiso modelį taip pat galima gauti nuskenuojant QR kodą energinio naudingumo lipduke.

Paženklindami gaminių ženkleliu , mes patvirtiname gaminio atitiktį europinių saugos, sveikatos apsaugos ir aplinkosaugos norminių aktų reikalavimams, kurie taikomi šiam gaminiui.

Kad sena būgнинė džiovyklė būtų utilizuojama saugiai, ištraukite prietaiso kabelio šakutę iš elektros tinklo, nupjaukite kabelį ir sunaikinkite jį kartu su šakute. Kad vaikai negalėtų užsitrenkti džiovyklėje, sugadinkite durelių lankstus arba sulaužykite durelių užraktą.

Gamintojas neprisiims atsakomybės už jokiais spausdinimo klaidas, galinčias pasitaikyti prie prietaiso pridedamoje knygelėje. Be to, gamintojas taip pat pasilieka teisę savo nuožiūra tobulinti gaminius, nekeičiant jų esminių charakteristikų.

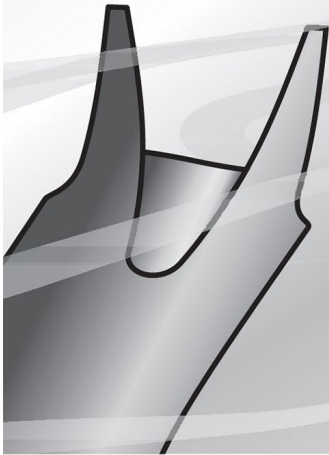
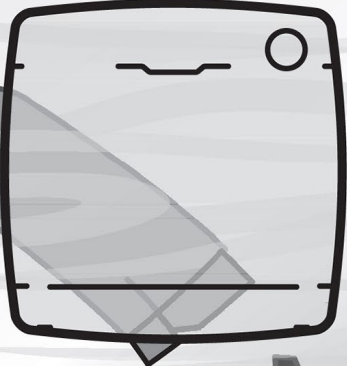
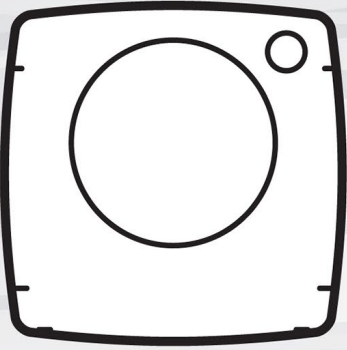
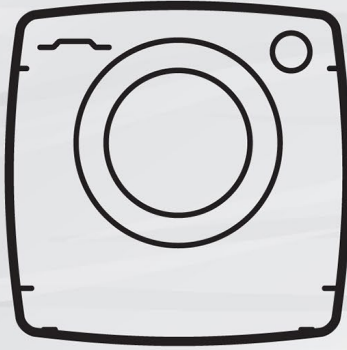

CANDY

Paldies, ka izvēlējāties šo izstrādājumu!
Mēs lepojamies, ka varam piedāvāt jums izcili piemērotu izstrādājumu un vislabāko pilnvērtīgo sadzīves iekārtu klāstu jūsu ikdienas dzīvei.



Lūdzu, uzmanīgi izlasiet un ievērojiet šos norādījumus un atbilstoši rīkojieties ar ierīci. Šajā brošūrā ir iekļautas svarīgas vadlīnijas attiecībā uz drošu lietošanu, uzstādīšanu un apkopi, kā arī noderīgi padomi, kā iegūt labākos rezultātus ierīces lietošanas laikā. Glabājiet visu dokumentāciju drošā vietā, lai to izmantotu uzziņām vai nodotu nākamajiem īpašniekiem.

Lūdzu, pārbaudiet, vai kopā ar ierīci tiek piegādāti šādi priekšmeti:

- Lietošanas rokasgrāmata
- Garantijas karte
- Energomarķējums

Pārbaudiet, vai transportēšanas laikā iekārtai nav radušies bojājumi. Ja tā ir, sazinieties ar klientu apkalpošanas centru. Iepriekš minēto nosacījumu neievērošana var apdraudēt ierīces drošību. No jums var tikt iekasēta maksa par servisa zvanu, ja iekārtas problēmu izraisa nepareiza lietošana vai nepareiza instalēšana. Lai sazinātos ar servisa dienestu, pārliecinieties, vai jums ir pieejams unikāls 16 rakstzīmju kods, ko dēvē arī par “sērijas numuru”. Šis kods ir unikāls jūsu produkta kods, kas uzdrukāts uz durvju atvērumā izvietotās uzlīmes.

Vides apstākļi



Šī ierīce ir marķēta saskaņā ar Eiropas Direktīvu 2012/19/ES par elektrisko un elektronisko iekārtu atkritumiem (EEIA).

EEIA satur gan piesārņojošas vielas (kas var radīt negatīvas sekas videi), gan pamatkomponentus (kurus var izmantot atkārtoti). Ir svarīgi nodrošināt EEIA īpašu apsaimniekošanu, lai atbilstoši likvidētu un utilizētu visas piesārņojošās vielas, kā arī reģenerētu un pārstrādātu visus materiālus. Lietotājiem var būt būtiska loma, lai nodrošinātu, ka EEIA nekļūst par vides problēmu. Ir svarīgi ievērot dažus pamatnoteikumus:

- EEIA nedrīkst utilizēt kā majsaimniecības atkritumus.
- EEIA jānodod attiecīgos savākšanas punktos, ko pārvalda pašvaldība vai reģistrēti uzņēmumi. Daudzās valstīs var būt pieejama lielo EEIA savākšana no mājām.

Daudzās valstīs, iegādājoties jaunu iekārtu, veco iekārtu var atdot mazumtirgotājam, kuram tā jāsavāc bez maksas, ja vien iekārta ir līdzvērtīga tipa un tai ir tādas pašas funkcijas kā piegādātajai iekārtai.

Saturs

1. **VISPĀRĪGI DROŠĪBAS NOTEIKUMI**
2. **DRENĀŽAS ŠĻŪTENES KOMPLEKTS**
3. **ŪDENS TVERTNE**
4. **DURVIS UN FILTRI**
5. **PRAKTISKI IETEIKUMI**
6. **TĀLVADĪBA (hOn)**
7. **ĪSĀ LIETOŠANAS PAMĀCĪBA**
8. **VADĪKLAS UN PROGRAMMAS**
9. **PIEDERUMI**
10. **PROBLĒMU NOVĒRŠANA UN GARANTĪJA**

1. VISPĀRĪGI DROŠĪBAS NOTEIKUMI

- Šo iekārtu paredzēts izmantot mājsaimniecībā un līdzīgam lietojumam, piemēram:
 - personāla virtuves zonās veikalos, birojos un citās darba vietās;
 - lauku mājās;
 - klientiem viesnīcās, moteļos un citās dzīvojamās vides telpās;
 - viesu namos. Atšķirīgs šīs iekārtas lietojums, kas nav lietošana mājsaimniecības vidē vai tipiskām sadzīves funkcijām, piemēram, ekspertu vai apmācītu lietotāju veikta komerciāla lietošana, ir aizliegta pat iepriekš minētajos lietošanas gadījumos. Lietojot iekārtu neatbilstošā veidā, var tikt samazināts iekārtas kalpošanas laiks un anulēta ražotāja sniegtā garantija. Ciktāl to atļauj tiesību akti, ražotājs neuzņemas nekādu atbildību par iekārtas bojājumiem vai citu kaitējumu vai zaudējumiem, kas radušies tādas lietošanas rezultātā, kura neatbilst lietošanai mājsaimniecībā vai sadzīvē (pat ja tas notiek sadzīves vai mājsaimniecības vidē).
- Šo iekārtu drīkst lietot bērni, kas ir sasnieguši 8 gadu vecumu, kā arī personas ar fiziskiem, maņu vai garīgiem traucējumiem un personas bez pieredzes un zināšanām, ja tām ir nodrošināta uzraudzība vai tās ir saņēmušas apmācību par iekārtas drošu lietošanu, kā arī apzinās iespējamo bīstamību.

Bērni nedrīkst rotaļāties ar iekārtu. Bērni nedrīkst bez uzraudzības veikt tīrīšanu un apkopi.

- Pietiekami uzraugiet bērnus, lai viņi nerotaļātos ar iekārtu.
- Sargājiet no bērniem, kuri nav sasnieguši 3 gadu vecumu, ja vien nevarat nodrošināt nepārtrauktu uzraudzību.



BRĪDINĀJUMS

Veļas žāvētāja nepareiza lietošana var radīt ugunsbīstamību.

- Šī iekārta ir paredzēta tikai mājsaimniecības vajadzībām, t.i., mājsaimniecības tekstilizstrādājumu un apģērbu žāvēšanai.
- Pirms iekārtas lietošanas pārlicinieties, vai uzstādīšanas un lietošanas instrukcijas ir pilnībā izprastas.
- Nepieskarieties iekārtai, ja rokas vai kājas ir mitras vai slapjas.
- Piepildot iekārtu, neatspiedieties pret durvīm un neizmantojiet tās, lai paceltu vai pārvietotu iekārtu.
- Neturpiniet lietot šo iekārtu, ja tā ir bojāta.

- Veļas žāvētāju nedrīkst izmantot, ja tīrīšanai ir izmantotas rūpnieciskās ķīmikālijas.



BRĪDINĀJUMS

Nelietojiet izstrādājumu, ja plūksnu filtrs nav savā vietā vai ir bojāts; plūksnas var aizdegties.

- Uz grīdas ap iekārtas ārpusi nedrīkst pieļaut plūksnu un pūku uzkrāšanos.



BRĪDINĀJUMS

Vietā, kur izvietots karstas virsmas simbols , temperatūra žāvētāja darbības laikā var pārsniegt 60 grādus pēc Celsija.

- Pirms ierīces tīrīšanas vienmēr izņemiet kontaktdakšu no rozetes.
- Cilindra iekšpuse var ļoti sakarst. Pirms veļas izņemšanas vienmēr pagaidiet, līdz žāvētājs ir atdzisis.
- Veļas žāvētāja cikla pēdējā posmā netiek lietots karstums (atdzesēšanas cikls), lai veļa tiktu atstāta temperatūrā, kas to nebojā.



BRĪDINĀJUMS

Nekad neapturiet veļas žāvētāju pirms žāvēšanas cikla beigām, izņemot gadījumus, kad visi izstrādājumi tiek ātri izņemti un izplāti, lai izkliedētu karstumu.



BRĪDINĀJUMS

Transportēšanas laikā pārlicinieties, vai žāvētājs ir vertikālā stāvoklī; nepieciešamības gadījumā to var sagāzt, bet tikai norādītajā pusē.

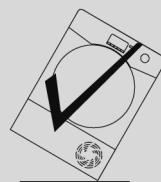

Ja izstrādājums atrodas citā pusē, pirms ieslēgšanas uzgaidiet vismaz 4 stundas, lai eļļa varētu ieplūst atpakaļ kompresorā. Pretējā gadījumā iespējami kompresora bojājumi.

Uzstādīšana

- Neuzstādiet izstrādājumu telpā, kurā ir zema temperatūra vai kurā pastāv salnas veidošanās risks. Temperatūrā ap sasalšanas punktu izstrādājums var nedarboties pareizi: ja hidrauliskajā kontūrā (vārstos, šļūtenēs, sūkņos) ūdens var sasalt, pastāv bojājumu risks. Lai uzlabotu izstrādājuma veiktspēju, istabas temperatūrai jābūt 5–35 °C. Ņemiet vērā, ka, izmantojot izstrādājumu aukstumā (temperatūrā no +2 līdz +5 °C), var notikt ūdens kondensācija un uz grīdas var veidoties ūdens lāses.
- Gadījumos, kad žāvētājs ir uzstādīts uz veļas mazgājamās mašīnas, jāizmanto savietošanas komplekts. Ne katra veļasmašīna ir piemērota šim nolūkam. Savietošanas komplektu var nodrošināt klientu serviss. Uzstādīšanas instrukcijas un visi stiprinājumi ir iekļauti savietošanas komplektā.
- **NEKĀDĀ** gadījumā neuzstādiet žāvētāju aizkaru tuvumā.
- Iekārtu nedrīkst uzstādīt aiz slēdzamām durvīm, bīdāmām durvīm vai durvīm, kuru eņģes atrodas pretēji veļas žāvētāja

durvju vārtnei, lai neierobežotu veļas žāvētāja durvju pilnīgu atvēršanu.

- Gādājot par jūsu drošību, iekārtai jābūt uzstādītai pareizi. Ja rodas šaubas par uzstādīšanu, sazinieties ar klientu servisu, lai saņemtu padomu.
- Kad iekārta ir novietota, ir jānoregulē kājiņas, lai iekārta būtu stabila.

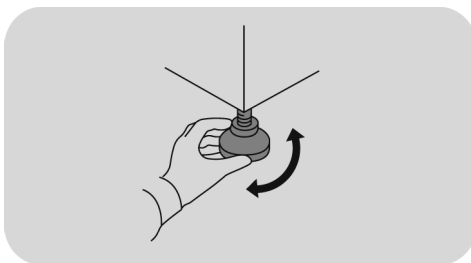

Durvju vēršanas virziena maiņa

- Pirms darba sākšanas atvienojiet žāvētāju no kontaktligzdas.
- Rīkojieties ar daļām uzmanīgi, lai nenoskrāpētu krāsu.
- Nodrošiniet durvīm neskrāpējošu darba virsmu.
- Nepieciešamie instrumenti: TORX-T20 galviņas skrūvgriezis.
- Kad sākat darbu, nekustiniet korpusu, kamēr nav pabeigta durvju virziena maiņa.

- Šie norādījumi ir paredzēti eņģu nomaīnai no labās puses uz kreiso. Ja vēlaties tās pārlīkt atpakaļ uz labo pusi, izpildiet šos pašus norādījumus un veiciet visas darbības pretējā virzienā no kreisās puses uz labo.

1. Durvju bloka noņemšana

Atveriet durvis. Izņemiet abas skrūves, kas notur eņģu/durvju bloku pie žāvētāja.

2. Iekšējo durvju noņemšana un pagriešana

Noņemiet trīs uzlīmes un skrūves, kas ir blakus eņģei. Pēc tam noņemiet astoņas uzlīmes un skrūves, kas nostiprina iekšējās durvis pie ārējām durvīm.

Izjauciet iekšējās durvis un pagrieziet tās par 180°.

Izņemiet skrūvi zem skārienstieņa un pārvietojiet to pretējā pusē (180°). Pievelciet skrūvi, lai nostiprinātu skārienstieni.

3. Plastmasas caurspīdīgo vidējo durtiņu pagriešana un uzlikšana

Noņemiet plastmasas caurspīdīgās vidējās durtiņas un pagrieziet tās par 180°.

4. Iekšējo durvju atkārtota montāža

Uzstādiet iekšējās durvis atpakaļ ārējās durvīs, izmantojot tās pašas astoņas skrūves un uzlīmes.

5. Durvju slēdzenes un aizsargplāksnes noņemšana, pagriešana un nomaīņa

Izņemiet abas skrūves, kas notur aizsargplāksni, un pēc tam izņemiet vienu durvju slēdzenes skrūvi, spiediet uz leju un izņemiet slēdzeni, pagrieziet par 180° un uzstādiet to pretējā pusē, izmantojot tās pašas 3 skrūves.

6. Eņģu/durvju bloka pagriešana un nomaīņa

Pagrieziet eņģu/durvju montāžas vienību un uzskrūvējiet to uz žāvētāja.

Elektriskie savienojumi un drošības instrukcijas

- Izstrādājuma datu plāksnītē ir norādīta tehniskā informācija (barošanas spriegums un ieejas jauda).
- Gādājiet, lai elektrosistēma būtu iezemēta, atbilstu visiem piemērojamiem tiesību aktiem un vai (elektrības) kontaktligzda būtu saderīga ar iekārtas kontaktdakšu. Pretējā gadījumā meklējiet kvalificēta speciālista palīdzību.



BRĪDINĀJUMS

Strāvas padevi iekārtai nedrīkst nodrošināt, izmantojot ārēju komutācijas ierīci, piemēram, taimeru, vai to pievienot elektrības ķēdei, ko regulāri ieslēdz un izslēdz komunālais uzņēmums.

- Neizmantojiet adapterus, vairākus savienotājus un/vai pagarinājumus.
- Kontaktdakšai jābūt pieejamai, lai to varētu atvienot pēc iekārtas uzstādīšanas.
- Nepievienojiet iekārtu elektrotīklam un neieslēdziet to, kamēr uzstādīšana nav pabeigta.
- Lai izvairītos no apdraudējuma, bojātu strāvas vadu drīkst nomainīt tikai ražotājs, tā servisa speciālists vai līdzīgi kvalificētas personas.

Ventilācija

- Telpā, kurā atrodas veļas žāvētājs, jānodrošina atbilstoša ventilācija, lai nepieļautu, ka veļas žāvētāja darbības laikā telpā ieplūst gāzes no ierīcēm, kurās dedzina citu kurināmo, tostarp atklātas uguns.
- Uzstādiet ierīces aizmuguri tuvu sienai vai vertikālai virsmai.
- Starp iekārtu un jebkādiem šķēršļiem jābūt vismaz 12 mm atstarpei. Ieplūdes un izplūdes gaisa plūsmu nedrīkst nosprostot.
- Gādājiet, lai paklāji vai grīdsegas netraucētu iekārtas pamatnei vai neaizsegtu kādu no ventilācijas atverēm.

- Neļaujiet priekšmetiem nokrist vai uzkrāties aiz žāvētāja, jo tie var aizsprostot gaisa ieplūdi un izplūdi.
- Izplūdes gaisu nedrīkst izvadīt dūmvadā, ko izmanto gāzes vai cita kurināmā iekārtu izgarojumu izvadīšanai.
- Regulāri pārbaudiet, vai ap žāvētāju nav ierobežota gaisa plūsma, un novērsiet putekļu un plūksnu uzkrāšanos.
- Pēc lietošanas regulāri pārbaudiet plūksnu filtru un, ja nepieciešams, iztīriet to.

Veļa

- Norādījumus par piemērotību žāvēšanai vienmēr skatiet veļas mazgāšanas līdzekļu kopšanas marķējumā.
- Veļas mīkstinātāji vai līdzīgi izstrādājumi ir jālieto atbilstoši veļas mīkstinātāja ražotāja sniegtajiem norādījumiem.
- Veļas žāvētājā nežāvējiet nemazgātus izstrādājumus.
- Drēbes pirms ievietošanas veļas žāvētājā ir jācentrifugē vai rūpīgi jāizgriež.
- Ļoti slapjas drēbes nedrīkst ievietot žāvētājā.



BRĪDINĀJUMS

Putu gumijas materiāli noteiktos apstākļos karsēšanas laikā var aizdegties spontānas aizdegšanās dēļ. Veļas žāvētājā **NEDRĪKST** žāvēt tādus izstrādājumus kā putu gumija (lateksa putas), dušas cepurītes, ūdensizturīgi audumi, izstrādājumi ar gumijas apdari un apģērbi vai spilveni, kas aprīkoti ar putu gumijas spilventiņiem.



BRĪDINĀJUMS

Nežāvējiet sausus audumus, kas apstrādāti ar ķīmiskās tīrīšanas šķidrumiem.

- Šajā iekārtā **NEKAD** nedrīkst ievietot stikla šķiedras aizkarus. Ja stikla šķiedras nokļūst citos apģērba gabalos, iespējams ādas kairinājums.
- Izstrādājumi, kas ir notraipīti ar tādām vielām kā cepamā eļļa, acetons, spirts, benzīns, petroleja, traipu noņēmēji, terpentīns, vaski un vaska noņēmēji, pirms žāvēšanas veļas žāvētājā ir jāizmazgā

karstā ūdenī, pievienojot papildu daudzumu mazgāšanas līdzekļa.

- Izņemiet no kabatām visus priekšmetus, piemēram, šķiltavas un sērkociņus.
- Šķiltavas un sērkociņus nedrīkst atstāt kabatās; iekārtas tuvumā **NEKĀDĀ GADĪJUMĀ** nedrīkst lietot viegli uzliesmojošus šķidrumus.
- Maksimālais veļas žāvēšanas svars: skatiet datu plāksnīti.
- Lai iepazītos ar produkta tehnisko specifikāciju, lūdzu, skatiet ražotāja tīmekļa vietni.



BRĪDINĀJUMS

Ugunsbīstamība/uzliesmojoši materiāli.

- Iekārta satur **R290** jeb ekoloģiski ilgtspējīgu dzesētāja gāzi, kas ir viegli uzliesmojoša. Sargājiet iekārtu no atklātas liesmas un aizdegšanās avotiem.
- Pārbaudiet, vai iekārtai nav redzamu bojājumu. Nelietojiet iekārtu, ja tā ir bojāta.
- Problēmu gadījumā sazinieties ar savu specializēto mazumtirgotāju vai kādu no mūsu klientu atbalsta centriem.

BRĪDINĀJUMS

Pārlicinieties, vai iekārtas atveres un tā nodalījuma atveres, kurā iekārta ir uzstādīta (iebūvētiem modeļiem), nav aizsprostotas.

BRĪDINĀJUMS

Nesabojājiet aukstumaģenta kontūru.

- Iekārtas remontu vai jebkādas manipulācijas drīkst veikt tikai pilnvarots palīdzības dienests.
- Nepareiza ierīces utilizācija var izraisīt aizdegšanos vai saindēšanos.
- Atbrīvojieties no ierīces pareizi un nesabojājiet aukstumaģenta cirkulācijai izmantotās caurules.

2. DRENĀŽAS ŠĻŪTENES KOMPLEKTS

Lai izvairītos no ūdens tvertnes iztukšošanas pēc katra žāvēšanas cikla, ūdeni var novadīt tieši notekūdeņu novadīšanas caurulē. Ūdens aprites tiesību akti aizliedz veidot savienojumu ar virszemes ūdens noteku. Notekūdeņu novadīšanas caurulei jāatrodas blakus veļas žāvētājam.

Komplektā ietilpst: 1 šļūtene un 1 aizbāznis.



BRĪDINĀJUMS

Pirms jebkādu darbu veikšanas izslēdziet veļas žāvētāju un izņemiet tā kontaktdakšu no elektrības kontaktligzdas.

Šļūtene jāpievieno drenāžas sistēmai, nepārsniedzot 85 cm augstumu, salīdzinot ar žāvētāja pamatni (1. attēls).

Drenāžas šļūtenes uzstādīšana

1. Ūdens drenāžas sistēma atrodas iekārtas aizmugurē apakšējā labajā pusē (2. attēls).
2. Atvienojiet šļūteni (A) no savienojuma (B), pavelkot to uz augšu (3. attēls).
3. Uzlieciet izvilktajai caurulei komplektācijā iekļauto vāciņu (C) (4. attēls).
4. Pievienojiet šļūteni stiprinājumam (B), pārļiecinoties, vai tā ir stingri ievietota (5.–6. attēls).

Pēc iekārtas novietošanas jāpārbauda, vai jaunā šļūtene nesamezglojas, iebīdot žāvētāju pozīcijā.

①

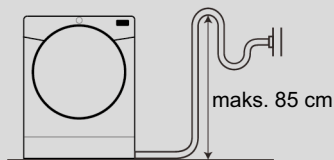

②

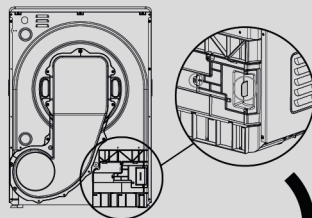

③

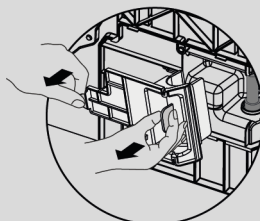

④

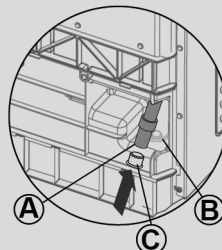

⑤

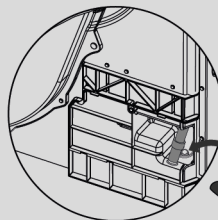

⑥

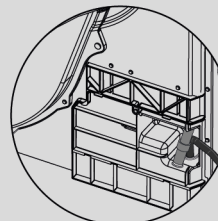

3. ŪDENS TVERTNE

Žāvēšanas cikla laikā no veļas izvadītais ūdens tiek savākts tvertnē. Kad tvertne ir pilna, indikators norāda, ka tā JĀIZTUKŠO (tomēr ieteicams to iztukšot pēc katra žāvēšanas cikla).

Jaunas iekārtas pirmajos darbības ciklos uzkrātā ūdens tilpums ir ļoti mazs, jo vispirms tiek piepildīts iekšējais rezervuārs.

Iztukšojiet ūdens tvertni.

Ekspluatācijas laikā tvaiks tiek kondensēts par ūdeni un savākts ūdens tvertnē. Pēc katra žāvēšanas cikla iztukšojiet ūdens tvertni.

1. Izvelciet ūdens tvertni no tās korpusa.

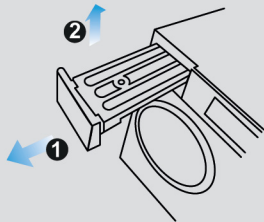

2. Iztukšojiet ūdens tvertni.

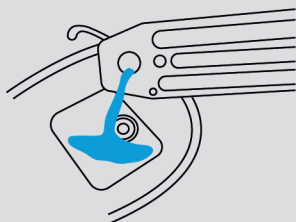

3. Uzstādiet ūdens tvertni atpakaļ žāvētājā.

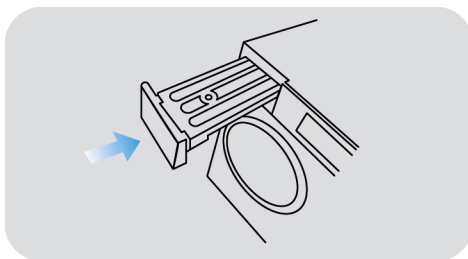

BRĪDINĀJUMS

Nelietojiet ūdeni dzeršanai vai pārtikas apstrādei.

TIKAI MODEĻIEM AR DRENĀŽAS ŠĻŪTENES KOMPLEKTU

Ja žāvētāja tuvumā ir pieejama drenāžas iespēja, varat izmantot izvades komplektu, lai nodrošinātu pastāvīgu žāvētāja tvertnē savāktā ūdens drenāžu. Tas nozīmē, ka ūdens tvertne nav jāiztukšo.

4. DURVIS UN FILTRI

Durvis

- Pavelciet rokturi, lai atvērtu durtiņas.
- Lai atkal iedarbinātu iekārtu, aizveriet durtiņas un nospiediet programmas sākšanas pogu.

Cilindra iekšpuses apgaismojums

Ja ierīce ir ieslēgta, cilindra apgaismojums paliek ieslēgts, kad durvis ir atvērtas.



BRĪDINĀJUMS

Veļas žāvētāja lietošanas laikā cilindrs un durtiņas var **ĻOTI SAKARST**.

Filtri

Aizsērējuši filtri var palielināt žāvēšanas laiku un izraisīt bojājumus, kuru dēļ jāveic dārga tīrīšana.

Lai nodrošinātu maksimāli efektīvu iekārtas darbu, pirms katra žāvēšanas cikla ir svarīgi pārbaudīt visu filtru tīrību.



BRĪDINĀJUMS

Nelietojiet veļas žāvētāju bez filtriem.

Plūksnu filtru un sūkļa filtra tīrīšanas indikators

Indikators deg nepārtraukti, informējot par nepieciešamību tīrīt plūksnu filtrus, un mirgo, ja ir jāiztīra sūkļa filtrs.

Ja veļa patlaban netiek žāvēta, pārbaudiet, vai filtri nav aizsērējuši.



BRĪDINĀJUMS

Tīrot filtrus, plūksnas un pūkas jāizmet atkritumu tvertnē, nevis jānoskalo notekā, lai neizplatītu mikroplastmasas daļiņas izmantotā ūdens sistēmā.

Ja pēc plūksnu un pūku noņemšanas no filtriem jūš tos skalojat ar ūdeni, neizmirstiet filtrus nožāvēt.

Plūksnu filtru tīrīšana

1. Izvelciet abus filtrus **A** un **B** secīgi, pavelkot tos uz augšu, kā parādīts attēlā.

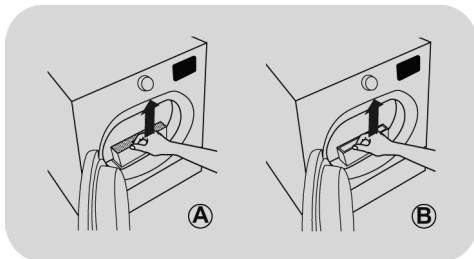

2. Atveriet filtrus.

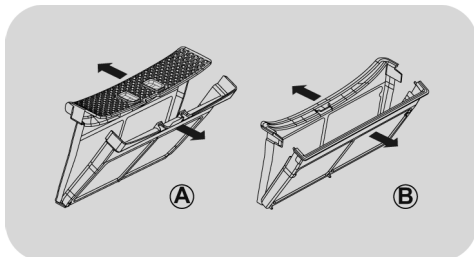

3. Uzmanīgi noņemiet plūksnas no abiem filtriem, izmantojot pirkstu galus, mīkstu suku vai drānu.

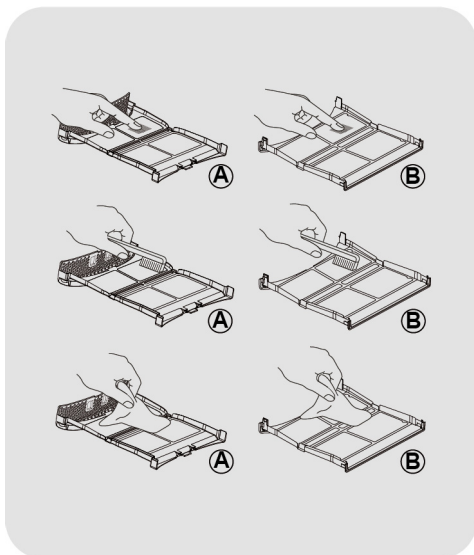

4. Aizveriet abus filtrus, atkal novietojot tos durtiņu iekšpusē un pārliecinoties, vai tie ir pareizi novietoti vietā.

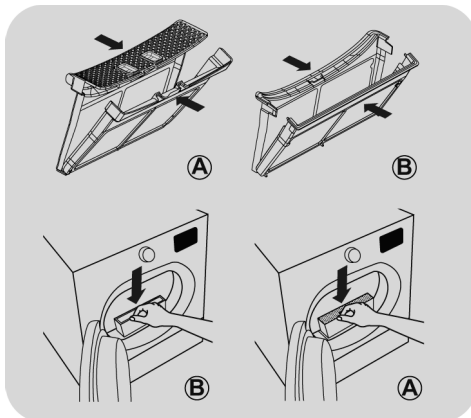

! BRĪDINĀJUMS

Pirms filtru atkārtotas ievietošanas pārliecinieties, vai nodalījumā nav plūksnu atlikumu; ja tādi ir, izmantojiet putekļsūcēju, lai no tiem atbrīvotos.

! BRĪDINĀJUMS

Pirms katra cikla jāiztīra plūksnu filtri.

Sūkļa filtra tīrīšana

1. Noņemiet atbalsta plāksni.
2. Pagrieziet rokturi pretēji pulksteņrādītāju kustības virzienam un izvelciet priekšējo pārsegu.

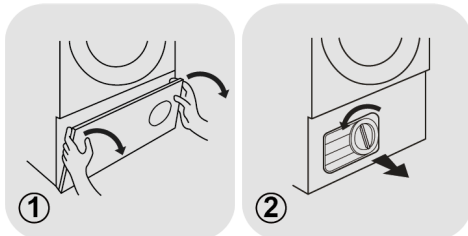

3. Uzmanīgi izņemiet sūkļa filtra rāmi.

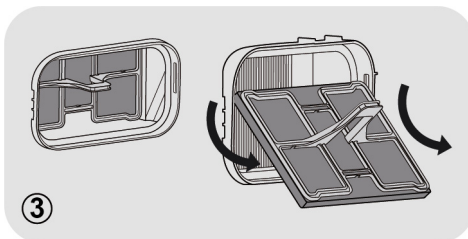

4. Uzmanīgi noņemiet sūkli no rāmja.

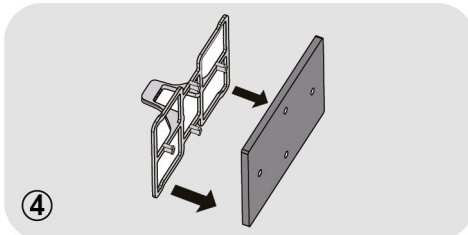

5. Notīriet sūkli, noņemot putekļus vai pūkas. Var izmantot putekļsūcēju. Uzmanīgi uzlieciet sūkli atpakaļ uz rāmja.

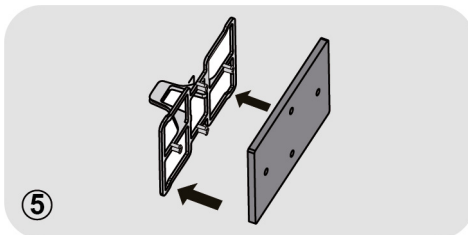

6. Uzlieciet atpakaļ sūkļa filtra rāmi, pārliecinoties, ka tas ir pareizā pozīcijā.

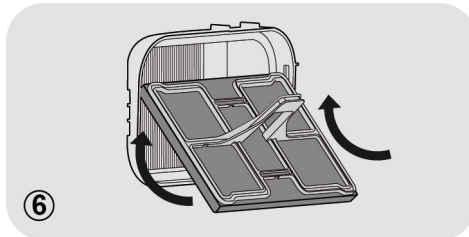

7. Uzstādiet atpakaļ priekšējo pārsegu, lai tas būtu pareizajā pozīcijā. Pagrieziet rokturi pulksteņrādītāju kustības virzienā, lai bloķētu priekšējo pārsegu.



8. Uzlieciet atpakaļ atbalsta plāksni.

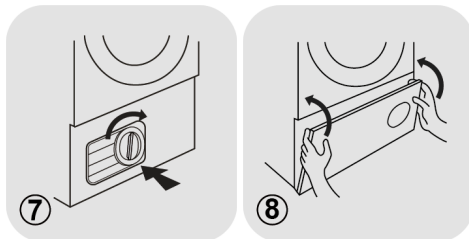

BRĪDINĀJUMS

Nedrīkst ar rokām pieskarties ribām aiz sūkļa filtra rāmja, citādi iespējamas traumas.

BRĪDINĀJUMS

Tīriet sūkļa filtru ik pēc sešiem mēnešiem vai tad, kad mirgo filtru tīrīšanas indikators.

5. PRAKTISKI IETEIKUMI

Pirms veļas žāvētāja pirmās lietošanas reizes ņemiet vērā tālāk minēto.

- Lūdzu, rūpīgi izlasiet šo instrukciju rokasgrāmatu.
- Izņemiet visus cilindrā ievietotos priekšmetus.
- Noslaukiet cilindra un durtiņu iekšpusi ar mitru drānu, lai notīrītu visus putekļus, kas varētu būt nogulsņējušies transportēšanas laikā.

Pirms katras lietošanas reizes

Pārliecinieties, vai cilindrā nav svešķermeņu, un, ja tādi ir, izņemiet tos.

Apģērbu sagatavošana

Pārliecinieties, vai veļa, kuru gatavojaties žāvēt, ir piemērota žāvēšanai veļas žāvētājā; lai to noskaidrotu, aplūkojiet katra apģērba kopšanas simbolus. Pārbaudiet, vai visas aizdares ir ciet un vai kabatas ir tukšas. Izgrieziet veļu uz āru. Ievietojiet drēbes cilindrā izklīdēti, lai tās nesapītos.

Neizmantojot žāvētāju

Ūda izstrādājumiem, neilona zeķēm, smalkiem izšuvumiem, audumiem ar metāliskām dekorācijām, apģērbiem ar PVC vai ādas apdari.



BRĪDINĀJUMS

Nežāvējiet izstrādājumus, kas apstrādāti ar ķīmiskās tīrīšanas šķīdumu, vai gumijas apģērbus (aizdegšanās vai sprādziena risks).

Pēdējo 15 minūšu laikā veļa tiek žāvēta vēsā gaisā.

Enerģijas ekonomija

- Piepildot iekārtu līdz maksimālajai ietilpībai, kas tabulā norādīta attiecīgajai programmai, tiek ietaupīta enerģija.

- Ievietojiet veļas žāvētājā tikai rūpīgi izgrieztu vai centrifugētu veļu. Jo sausāka veļa, jo īsāks žāvēšanas laiks, tādējādi ietaupot elektrību.

VIENMĒR

- Pirms katra žāvēšanas cikla pārbaudiet, vai filtri ir tīri.

NEKAD

- Nedrīkst ievietot veļas žāvētājā ļoti slapjus apģērbus, jo tādējādi var sabojāt iekārtu.

Veļas šķirošana

● Pēc veļas kopšanas simboliem

Tie ir norādīti uz apkakles vai iekšējās šuves:



Piemērots žāvēšanai veļas žāvētājā.



Žāvēšana veļas žāvētājā augstā temperatūrā.



Žāvēšana veļas žāvētājā tikai zemā temperatūrā.



Neizmantojot žāvētāju.

Ja izstrādājumam nav kopšanas marķējuma, jāpieņem, ka tas nav piemērots žāvēšanai veļas žāvētājā.

● Pēc daudzuma un biezuma

Ja veļas apjoms pārsniedz žāvētāja ietilpību, sašķirojiet drēbes atbilstoši tilpumam (piem., nošķiriet dvieļus no plānas apakšveļas).

● Pēc auduma veida

Kokvilna/lins: dvieļi, kokvilnas adīts audums, gultasveļa un galdauti.

Sintētika: blūzes, krekli, kombinezoni utt., kas izgatavoti no poliestera vai poliamīda, kā arī kokvilnas/sintētiskiem maisījumiem.



BRĪDINĀJUMS

Nedrīkst pārslogot cilindru; lieli veļas gabali, ja tie ir slapji, pārsniedz maksimālo pieļaujamo veļas svaru (piemēram, guļammaisi un segas).

Žāvētāja tīrīšana

- Pēc katra žāvēšanas cikla iztīriet plūksnu filtrus.
- Modeļiem, kas aprīkoti ar ūdens savākšanas paplāti, paplāte jāiztukšo pēc katra žāvēšanas cikla.
- Pēc katra lietošanas perioda noslaukiet cilindra iekšpusi un uz brīdi atstājiet durtiņas atvērtas, lai tās nožūtu gaisā.
- Noslaukiet iekārtas ārpusi un durtiņas ar mīkstu drānu.
- NEIZMANTOJIET abrazīvus spilventiņus vai tīrīšanas līdzekļus.
- Lai novērstu durtiņu iestrēgšanu vai pūku uzkrāšanos, pēc katra žāvēšanas cikla notīriet iekšējās durtiņas un blīvi ar mitru drānu.



BRĪDINĀJUMS

Cilindrs, durtiņas un veļa var būt ļoti karsta.



BRĪDINĀJUMS

Pirms šīs iekārtas tīrīšanas vienmēr izslēdziet to un izņemiet kontaktdakšu no elektrības kontaktligzdas.



BRĪDINĀJUMS

Elektriskos datus skatiet nominālo vērtību etiķetē žāvētāja skapja priekšpusē (kad durtiņas ir atvērtas).

6. TĀLVADĪBA (hOn)

Šai iekārtai ir Wi-Fi tehnoloģija, ko var izmantot tālvadībai ar lietotni **hOn**.



BRĪDINĀJUMS

Ievērojiet šajā rokasgrāmatā norādītos drošības pasākumus pat tad, ja iekārtu izmantojat ar lietotnes starpniecību. Šo norādījumu ievērošana ir būtiska drošai lietošanai.

Prasības

- **Wi-Fi tīkls:** nepieciešams maršrutētājs, kas ir saderīgs ar 802.11b/g/n un 2,4 GHz joslu. Tīkli, kas darbojas 5 GHz frekvencē, un publiskie tīkli netiek atbalstīti. Tīkla nosaukumā (SSID) ir jābūt no 1 līdz 31 rakstzīmei, bet parolē — no 8 līdz 64 rakstzīmēm. Šifrēšanas opcijas ietver atvēršanu, WPA-PSK un WPA2-PSK.
- **Saderīgas ierīces:** lietotne ir pieejama Android, iOS un Huawei ierīcēs gan planšetdatoros, gan viedtālruņos.
- **Pozicionēšana:** uzstādiet iekārtu vietā, kur pieejams spēcīgs Wi-Fi signāls.

Lietotnes hOn lejupielāde un instalēšana

Lejupielādējiet lietotni **hOn** ierīcē, skenējot QR kodu vai apmeklējot vietni:

go.haier-europe.com/download-app

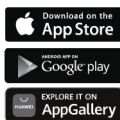

Reģistrācija

Profila izveide (reģistrēšanās) ir nepieciešama tikai pirmajā lietošanas reizē vai tad, ja konts ir izdzēsts/atspējots. Turpmākai lietošanai vienkārši piesakieties ar savu e-pastu un paroli. Izmantojiet lietotnes demonstrācijas režīmu, lai izpētītu Wi-Fi funkcijas.

Iekārtas savienošana pāri

Mājas tīklam jābūt iestatītam uz 2,4 GHz; tīkli, kas darbojas ar 5 GHz, netiek atbalstīti. Pārliecinieties, vai viedtālrunis ir savienots ar to pašu 2,4 GHz Wi-Fi tīklu, kuru vēlaties izmantot iekārtas konfigurēšanai.

1. Atveriet lietotni **hOn** un izveidojiet jaunu profilu (vai piesakieties, ja jums tāds jau ir).
2. Pieskarities pie Add Appliance (Pievienot iekārtu) un izpildiet viedtālruņa ekrānā parādītos norādījumus, lai pabeigtu iestatīšanu.

Tālvadības aktivizēšana

1. Gādājiet, lai maršrutētājs būtu ieslēgts un pievienots internetam.
2. Ievietojiet veļu un aizveriet durvis.
3. Ieslēdziet iekārtu.
4. Īsi nospiediet **tālvadības** pogu .
5. Palaidiet ciklu, izmantojot lietotni.
6. **Tālvadību** var aktivizēt arī cikla laikā, īsi nospiežot **tālvadības** pogu.

Tālvadības derīgums

Varat nosūtīt komandu no lietotnes līdz 24 stundām pēc **tālvadības** iespējošanas.

Tālvadības deaktivizēšana

- Cikla laikā varat deaktivizēt **tālvadību**, īsi nospiežot **tālvadības** pogu ; cikls turpinās. Varat skatīt cikla statusu programmā, bet nav iespējas nosūtīt komandas (piemēram, apturēt/pauzēt).
- Lai atsāktu **tālvadību** ar lietotnes palīdzību, pārlicinieties, vai durtiņas ir aizvērtas, un pēc tam vēlreiz īsi nospiediet **tālvadības** pogu.

Cikla beigas ar ieslēgtu tālvadību

- Ciklam beidzoties, **tālvadība** tiek deaktivizēta.
- Pēc **2 minūtēm** iekārta automātiski izslēdzas.

Wi-Fi moduļa izslēgšana un tīkla akreditācijas datu notīrīšana

Lai izdzēstu saglabāto Wi-Fi tīkla informāciju un izslēgtu Wi-Fi moduli, rīkojieties, kā norādīts tālāk.

1. Ieslēdziet iekārtu.
2. Nesākot nevienu ciklu, 5 sekundes turiet nospiestu **tālvadības** pogu , līdz tiek parādīts atiestatīšanas ziņojums.
3. Nospiediet **atliktās palaišanas** pogu, lai apstiprinātu.
4. Konfigurācijas informācija tiek dzēsta. Atlasiet programmu vai izslēdziet ierīci, lai izietu.
5. Lai pārkonfigurētu iekārtu, noņemiet to lietotnē **hOn** un sāciet jaunu savienojuma pāri izveides procedūru.

Izmantojiet šo procedūru tikai tad, ja plānojat pārdot iekārtu.

7. ĪSĀ LIETOŠANAS PAMĀCĪBA

1. Atveriet durtiņas un ievietojiet cilindrā veļu. Nodrošiniet, lai apģērbs netraucētu aizvērt durvis.
2. Uzmanīgi aizveriet durvis, lēnām bīdot tās, līdz atskan klikšķis un tās fiksējas vietā.
3. IESLĒDZIET iekārtu, nospiežot **ieslēgšanas/izslēgšanas** pogu.
4. Atlasiet vēlamo žāvēšanas programmu, pagriežot programmu atlasītāju.
5. Nospiediet programmas sākšanas pogu. Žāvētājs automātiski sāk darbu.
6. Ja programmas darbības laikā tiek atvērtas durtiņas, lai pārbaudītu veļas stāvokli, pēc durtiņu aizvēršanas ir jānospiež programmas sākšanas poga, lai turpinātu žāvēšanu.
7. Kad tuvojas cikla noslēgums, iekārta pāriet atdzišanas fāzē un drēbes tiek grieztas vēsā gaisā, lai veļa atdzistu.
8. Pēc cikla pabeigšanas cilindrs periodiski pagriežas, lai samazinātu kroku rašanās iespējamību. Šī darbība tiek turpināta, līdz iekārta ir izslēgta vai tiek atvērtas durtiņas.

Automātisko programmu laikā nedrīkst atvērt durvis; tas nepieciešams, lai žāvēšana tiktu veikta pareizi.

Tehniskie dati

Strāvas ievade/strāvas padeve/ barošanas spriegums: skat. datu plāksnīti.
Maksimālā ielāde. skat. enerģijas marķējumu.
Enerģijas klase: skat. enerģijas marķējumu.

8. VADĪKLAS UN PROGRAMMAS

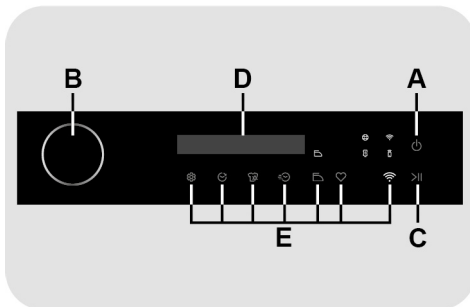

A Ieslēgšanas/izslēgšanas poga

B Programmas atlasītājs (regulators)

C Sākšanas/pauzes poga

D Displejs

E Funkciju pogas



BRĪDINĀJUMS

Nepieskarieties pogām, kamēr pievienojat kontaktdakšu tīklam, jo pirmajās sekundēs iekārta kalibrē sistēmas; ja lietotājs pieskaras pogām, iekārta nevar pareizi darboties. Šādā gadījumā izņemiet kontaktdakšu un atkārtojiet darbību.

Ieslēgšanas/izslēgšanas poga

Lai ieslēgtu vai izslēgtu iekārta, turiet šo pogu nospiestu aptuveni **2 sekundes** (neizmirstiet atvienot iekārta no elektrotīkla, kad to izslēdzat).

Programmas atlasītājs

Pēc iekārtas ieslēgšanas pagrieziet programmu atlasītāju (abos virzienos), lai atlasītu kādu no 16 pieejamām programmām. Displejā tiek parādīts izvēlētas programmas nosaukums un ilgums.

Pirmā palaišanas reize

- Valodas iestatīšana

● Kad iekārta ir pievienota tīklam un ieslēgta, pagrieziet programmu atlasītāju, lai displejā redzētu pieejamās valodas. **Angļu** valoda vienmēr ir pirmā parādītā valoda.

● Pēc vēlamās valodas atlasē nospiediet **sākšanas/pauzes** pogu, lai apstiprinātu izvēli.

- Iestatījums Balss IESLĒGTA/IZSLĒGTA

● Pagrieziet programmu atlasītāju, lai aktivizētu (**Balss ieslēgta**) vai deaktivizētu (**Balss izslēgta**) iekārtas skaņas.

● Apstipriniet izvēli, nospiežot sākšanas/pauzes pogu.

Sākšanas/pauzes poga >||

Aizveriet lodziņu, **PIRMS** nospiežat sākšanas/pauzes pogu.

● Lai sāktu atlasīto ciklu ar iepriekš iestatītajiem parametriem, nospiediet **sākšanas/pauzes** pogu. Programmas darbības laikā displejā tiek rādīts atlikušais laiks.

● Turklāt, ja vēlaties izvēlēto programmu mainīt, nospiediet vajadzīgās opciju pogas, mainiet noklusējuma parametrus un pēc tam nospiediet **sākšanas/pauzes** pogu, lai sāktu ciklu.

Var atlasīt tikai tās opcijas, kas ir saderīgas ar iestatīto programmu.

● Pēc **sākšanas/pauzes** pogas nospiešanas pagaidiet dažas sekundes, līdz programma sāk darboties.

PROGRAMMAS ILGUMS

● Ja ir atlasīta programma, displejā automātiski tiek rādīts cikla ilgums, kas var atšķirties atkarībā no atlasītajām opcijām.

● Pēc programmas sākšanas tiek pastāvīgi rādīta informācija par atlikušo laiku līdz žāvēšanas cikla beigām.

● Iekārta aprēķina laiku līdz atlasītās programmas beigām atbilstoši standarta veļas daudzumam un cikla gaitā šo laiku koriģē atbilstoši veļas mitruma pakāpei.

PROGRAMMAS BEIGAS

Displejā tiek parādīts teksts **End** (Beigas), un tas tiek rādīts apmēram **5 minūtes** programmas beigās. Pēc tam iekārta automātiski izslēdzas.

IEKĀRTAS APTURĒŠANA

● Turiet nospiestu **sākšanas/pauzes** pogu apmēram **1 sekundi** (displejā tiek pārmaiņus rādīts teksts **Pause** (Pauze) un palaistā cikla ekrāns).

● Vēlreiz nospiediet **sākšanas/pauzes** pogu, lai atsāktu programmu no brīža, kad tā tika pauzēta.

IESTATĪTĀS PROGRAMMAS ATCELŠANA

Lai atceltu programmu, jāizslēdz iekārta.

Ja iekārtas darbības laikā rodas strāvas padeves pārtraukums, palaistā programma tiek atcelta un pēc tam jāieslēdz iekārta un jāatiestata vajadzīgā programma.

Displejs

Displejā tiek parādīts programmas nosaukums, atlikušais žāvēšanas laiks, atliktais laiks atliktās palaišanas atlases gadījumā, visi programmas iestatījumi, kas atlasīti, izmantojot funkciju pogas, pauzes un beigu informācija, bērnu piekļuves bloķēšanas aktivizēšanas ikona un trauksmes informācija.

Iestatījumu atlases displejā tiek parādītas pieejamās valodas, skaņas aktivizēšana/deaktivizēšana un atgriešanās ikona.

Funkciju pogas

Iestatījumu poga

Nospiediet šo pogu, lai atvērtu iestatījumu ekrānu, kas tiek parādīts pēc aptuveni **2 sekundēm**. Ir iespējams izvēlēties valodu un aktivizēt vai deaktivizēt skaņu (**Balss ieslēgta/Balss izslēgta**).

- Valodas maiņa

● Ja vēlaties mainīt iestatījumu valodu, pēc **iestatīšanas** pogas nospiešanas pagrieziet programmu atlasītāju, lai izvēlētos valodas ikonu A, un pēc tam nospiediet **sākšanas/pauzēšanas** pogu.

● Vēlreiz pagrieziet programmu atlasītāju, lai izvēlētos vajadzīgo valodu, un pēc tam nospiediet **sākšanas/pauzes** pogu, lai apstiprinātu.

Nospiediet iestatījumu pogu (vai atlasiet atgriešanās ikonu  un pēc tam sākšanas/pauzes pogu), lai atgrieztos galvenajā ekrānā.

- Iestatījuma Balss IESLĒGTA/IZSLĒGTA maiņa

- Ja vēlaties mainīt iestatījumu **Balss ieslēgta/izslēgta**, pēc **iestatīšanas** pogas nospiešanas pagrieziet programmu atlasītāju, lai izvēlētos ikonu **Balss ieslēgta/izslēgta** , un pēc tam nospiediet sākšanas/pauzes pogu.
- Vēlreiz pagrieziet programmu atlasītāju, lai aktivizētu (**Balss ieslēgta**) vai deaktivizētu (**Balss izslēgta**) skaņas, un pēc tam nospiediet **sākšanas/pauzes** pogu, lai apstiprinātu.

Nospiediet iestatījumu pogu (vai atlasiet atgriešanās ikonu  un pēc tam sākšanas/pauzes pogu), lai atgrieztos galvenajā ekrānā.

Opcija Balss izslēgta atspējo visas iekārtas skaņas, tostarp tās, kas signalizē par opcijas nesaderību ar programmu.

Tālvadības poga

- Pirmā konfigurēšana:

Lai sāktu savienojuma pāra izveides procedūru, izpildiet lietotnē parādītās norādes.

- Ikdienas lietošana:

Īsi nospiediet šo pogu, lai aktivizētu/deaktivizētu iekārtas **tālvadību** lietotnē **hOn**.

Plašāku informāciju skatiet attiecīgajā nodaļā TĀLVADĪBA (hOn).

Tālāk norādītās funkciju pogas iespējo papildu opcijas atlasītajā programmā pirms tās palaišanas.

Ja poga ļauj izmantot vairākas opcijas, vēlamo opciju var atlasīt, vairākas reizes secīgi nospiežot pogu.

Poga Atliktā palaišana

- Nospiediet šo pogu, lai piekļūtu atliktās palaišanas atlasei.

- Pagriežot programmu atlasītāju, ir iespējams atlikt programmas sākšanu no **30 minūtēm līdz 24 stundām** ar **30 minūšu** intervāliem.
- Nospiediet **sākšanas/pauzes** pogu, lai apstiprinātu atlasīto atlikšanas laiku, kas tiks parādīts displejā.
- Vēlreiz nospiediet **sākšanas/pauzes** pogu, lai sāktu atskaiti. Parādītais laiks samazinās par minūti. Kad atskaite ir pabeigta, programma tiek palaista automātiski.

Ja vēlaties atcelt atlikto palaišanu atskaites laikā, izslēdziet iekārtu.

Ja lodziņš tiek atvērts, kad iestatīta atliktā palaišana, pēc tā aizvēršanas atskaite netiek apturēta.

Žāvēšanas līmeņa poga

- Šī poga ļauj iestatīt vēlāmā sausuma līmeņa rediģējamo opciju līdz **3 minūtēm** pēc cikla sākuma.
- Atbilstoši izvēlētajam žāvēšanas līmenim displejā tiek parādīts atjauninātais atlikušais laiks.
- Katru reizi, kad tiek nospiesta poga, tiek parādīts kāds no žāvēšanas līmeņiem.

- L1 = Gatava gludināšanai:** apģērbs pēc cikla beigām ir nedaudz mitrs, atvieglojot gludināšanu.
- L2 = Sausuma līmenis žāvēšanai pakarinot:** apģērbs tiek sagatavots pakarināšanai.
- L3 = Sausuma līmenis ievietošanai skapī:** veļai, ko var uzreiz novietot glabāšanai.
- L4 = Īpaši sausa:** lai iegūtu pilnīgi sausus apģērbus, ideāli piemērota izvēle, ja ir jāžāvē pilna veļas krava.

- Žāvēšanas līmenis un saistītais atlikušais laiks tiek rādīts aptuveni **2 sekundes** katru reizi, kad tiek nospiesta sausuma līmeņa poga, pēc tam atkal tiek parādīta atlasītā programma, kur atjaunināts atlikušais laiks.

Ja šī funkcija neatbilst atlasītajai programmai, nospiežot žāvēšanas līmeņa pogu, tiek atskaņots signāls, un displejs nemainās.

Laika atlases poga

- Izmantojot šo pogu, ciklu var mainīt no automātiska uz ieprogramētu līdz **3 minūtēm** pēc cikla sākuma.
- Pakāpeniski spiežot šo pogu, atlasītā cikla atlikušais laiks palielinās ar **10 minūšu** intervālu. Pēc šīs atlases, lai atiestatītu automātisko žāvēšanas darbību, ir nepieciešams izslēgt žāvētāju.

Ja šī funkcija neatbilst atlasītajai programmai, nospiežot pogu, tiek atskaņots signāls, un displejs nemainās.

Poga Viegla gludināšana

- Šī opcija automātiski iestata žāvēšanas līmeni uz **Ready to Iron (Gatava gludināšanai)**. Turklāt šī iespēja aktivizē cilindra pirmscikla kustību kroku veidošanās novēršanas nolūkā, ja ir aktivizēta atliktā palaišana vai beidzas žāvēšanas cikls. Tā tiek aktivizēta ik pēc **10 minūtēm** un darbojas līdz **6 stundām** pēc žāvēšanas cikla beigām.
- Lai apturētu kustību, jāizslēdz žāvētājs.
- Šī opcija noder, ja nav iespējams nekavējoties izņemt veļu.

Ja funkcija ir pieejama atlasītajā programmā, nespodri iedegas attiecīgais indikators; pēc atlasīšanas indikators kļūst spilgts. Ja poga ir nospiesta, kad funkcija nav pieejama, indikators mirgo 3 reizes un pēc tam izslēdzas. Tiek atskaņots signāls, un displejs nemainās.

Atmiņas poga

Šī poga ļauj saglabāt ciklā iestatītās opcijas.

- Atmiņa:

atlasiet programmu un vajadzīgās opcijas, pēc tam nospiediet **atmiņas** pogu uz **3 sekundēm** (pirms cikla sākšanas). Displejā uz **2 sekundēm** tiek parādīts teksts **Memo** (Atmiņa), un tiek iestatītas ar atlasīto ciklu saistītās opcijas.



- Atsauksana:

kad ir atlasīts cikls ar iepriekš saglabātiem iestatījumiem, nospiediet **atmiņas** pogu.

Atliktās palaišanas funkciju nevar saglabāt atmiņā.

Ja atlasītajā ciklā nav saglabāti parametri, nospiežot atmiņas pogu, tiek atskaņots signāls un displejs nemainās.

Bērnu piekļuves bloķēšana

- Pēc cikla sākšanas, turot nospiešanas pogas  un  uz apmēram **5 sekundēm**, iekārta ļauj nobloķēt taustiņus. Tādējādi var novērst nejaušas vai nevēlamas izmaiņas, ja cikla laikā nejauši tiek nospiesta kāda displeja poga.
- Taustiņu bloķēšanu var pavisam vienkārši atcelt, vienlaikus vēlreiz nospiežot abas pogas.
- Ja tiek atvērts lodziņš, kad ir aktivizēta **bērnu piekļuves** bloķēšana, iekārta pauzē darbību, bet bloķēšana joprojām ir aktīva; lai atsāktu ciklu, ir jānoņem bloķēšana un vēlreiz jānospiež **sākšanas/pauzes** poga.
- **Bērnu piekļuves** bloķēšanu var mainīt jebkurā cikla laikā.

Indikatori

Vieglas gludināšanas indikators

Tas blāvi deg, ja saistītā funkcija ir pieejama, un deg spilgti, ja funkcija ir atlasīta.

Ūdens tvertnes indikators

Tas iedegas, kad nepieciešams iztukšot kondensāta ūdens tvertni.

Pēc katra žāvēšanas cikla iztukšojiet ūdens tvertni.



Filtru tīrīšanas indikators

Iedegas, lai atgādinātu par filtru tīrīšanu pirms iekārtas lietošanas: indikators deg nepārtraukti, informējot par nepieciešamību tīrīt plūksnu filtrus, un mirgo, ja ir jāiztīra sūkļa filtrs.

Wi-Fi indikators

Tālvadības indikators

Šie indikatori norāda Wi-Fi savienojuma un tālvadības režīma statusu saskaņā ar tālāk norādīto tabulu.

		STATUSS
IZSLĒGTS	IZSLĒGTS	NAV savienojuma pāri
DEG	IZSLĒGTS	Tālvadība izslēgta
IZSLĒGTS	DEG	Tālvadība ieslēgta
Lēni mirgo	DEG vai IZSLĒGTS	NAV Wi-Fi savienojuma
Ātri mirgo	IZSLĒGTS	Savienošana pāri

Žāvēšanas norādījumi

Programma **Eco** (Ekonomiskā) ir piemērota mitras kokvilnas veļas žāvēšanai un ir visefektīvākā izvēle šiem audumiem enerģijas patēriņa ziņā.

Maksimālais žāvēšanas svars	
Eco (Ekonomiskā)	Maks. deklarētā ietilpība
Synthetics (Sintētika)	Maks. 4 kg

Informācija testēšanas laboratorijai

EN 61121 — lietojamā programma

- KOKVILNA PARASTĀ SAUSUMA LĪMENĪ → **Eco (Ekonomiskā)**
- KOKVILNA GLUDINĀŠANAI ATBILSTOŠĀ SAUSUMA LĪMENĪ
Whites (Baltā veļa) L1 = Ready to Iron (Gatava gludināšanai)
- VIEGLI KOPJAMS AUDUMS
Synthetics (Sintētika) L2 = Dry Hanger (Sausuma līmenis žāvēšanai pakarinot)



BRĪDINĀJUMS

Pirms katra cikla jāiztīra plūksnu filtri.



BRĪDINĀJUMS

Tīriet sūkļa filtru ik pēc sešiem mēnešiem vai tad, kad mirgo filtru tīrīšanas indikators.



BRĪDINĀJUMS





Reālais žāvēšanas cikla ilgums ir atkarīgs no veļas sākuma mitruma līmeņa, un to ietekmē centrifūgas ātrums, veļas veids un daudzums, filtru tīrība un vides temperatūra.



BRĪDINĀJUMS

Ja ar Eco (Ekonomiskā) programmas palīdzību tiek žāvēta pilna veļas krava, kondensētais ūdens ir jānovada uz āru, pievienojot drenāžas šļūteni (atbilstoši norādījumiem atbilstošajā nodaļā).

Programmu tabula

PROGRAMMA	Atlasāmas opcijas					IETILPĪBA (kg)	ŽĀVĒŠANAS LAIKS (min.)
							
Eco***	✓	-	-	-	✓	Pilna krava**	*
Whites	✓	✓	✓	✓	✓	Pilna krava**	*
Darks & coloured	✓	✓	-	✓	✓	4	*
Synthetics	✓	✓	✓	✓	✓	4	*
XXL	✓	✓	✓	✓	✓	6	Maks. 220
Shirts	✓	✓	-	✓	✓	2,5	*
Jeans	✓	-	-	-	✓	4	*
Woolmark	✓	-	-	-	✓	1	70
Warm Dry Pro / Gentle Dry Pro	✓	-	-	-	✓	4	*
Mix&dry	✓	✓	✓	✓	✓	4	*
Small	✓	-	-	-	✓	2	*
Relax	✓	-	-	-	✓	2,5	12
Refresh	✓	-	-	-	✓	2,5	20
Special 30'	✓	-	-	-	✓	1	30
Special 45'	✓	-	-	-	✓	2	45
Genius	✓	-	-	-	✓	3,5	59

* Reālais žāvēšanas cikla ilgums ir atkarīgs no veļas sākuma mitruma līmeņa, un to ietekmē centrifūgas ātrums, veļas veids un daudzums, filtru tīrība un vides temperatūra.

** 8/9/10/11 kg atkarībā no modeļa (skat. datu plāksnīti).

*** EN 61121 testēšanas programmas iestatījums, iesakām kondensēto ūdeni novadīt ārēji pa novadcaurules šļūteni, kad tiek žāvēta pilna ielāde, izmantojot programmu Eco (Ekonomiskā) ar līmeni Dry Hanger (Sausuma līmenis žāvēšanai pakarinot). Tādējādi programmas laikā ūdens tvertne netiks iztukšota.

Programmu apraksts

Lai žāvētu dažāda veida un krāsu audumus, veļas žāvētājam ir īpašas programmas, kas atbilst visām žāvēšanas vajadzībām (skatiet programmu tabulu).

Eco (Ekonomiskā)

Programma **Eco** (Ekonomiskā) ar līmeni Dry Hanger (Sausuma līmenis žāvēšanai pakarinot) ir piemērota slapjas kokvilnas veļas žāvēšanai, un to izmanto, lai noteiktu atbilstību ES ekodizaina tiesību aktiem (videi draudzīgs produktu dizains). Programma Eco (Ekonomiskā) ir piemērota mitras kokvilnas veļas žāvēšanai un ir visefektīvākā izvēle šiem audumiem enerģijas patēriņa ziņā.

Whites (Baltā veļa)

Piemērotākais cikls kokvilnas veļas, sūklju un dvieļu žāvēšanai.

Darks & coloured (Tumšā un krāsainā veļa)

Saudzīgs un specifisks tumšas un krāsainas kokvilnas vai sintētikas apģērbu žāvēšanas cikls.

Synthetics (Sintētika)

Lai žāvētu sintētiskos audumus, kuriem nepieciešama precīza un specifiska apstrāde.

XXL

Īpašs cikls, kas paredzēts liela izmēra veļas, piemēram, aizkaru palagu un galdautu, žāvēšanai. Pateicoties īpašām cilindra kustībām, veļa tiek izžāvēta, līdz minimumam samazinot sapīšanās un kroku rašanās iespējamību.

Shirts (Krekli)

Šis specifiskais cikls ir paredzēts kreklu žāvēšanai, līdz minimumam samazinot sapīšanās un kroku rašanās iespējamību, par ko gādā noteiktas cilindra kustības. Ieteicams izņemt veļu ārā uzreiz pēc žāvēšanas cikla.

Jeans (Džinsi)

Paredzēts vienmērīgai džinsa auduma žāvēšanai. Pirms žāvēšanas ieteicams apģērbus izgriezt otrādi.

Woolmark

Cikls vilnas izstrādājumiem: programmu var izmantot, lai žāvētu līdz 1 kg veļas (aptuveni 3 džemperī).

Pirms žāvēšanas ieteicams izgriezt visas drēbes otrādi. Laiks var mainīties veļas apmēra un biežuma dēļ, kā arī mazgāšanas laikā izvēlēta centrifugēšanas ātruma dēļ. Cikla beigās drēbes ir gatavas valkāšanai, bet, ja tās ir smagākas, malas var būt nedaudz mitras: ieteicams tās dabiski izžāvēt. Apģērbus ieteicams izņemt pašās cikla beigās. **Uzmanību! Vilnas filcēšanas process ir neatgriezenisks. Driķst žāvēt tikai drēbes, kurām uz kopšanas marķējuma ir simbols "Driķst žāvēt veļas žāvētājā". Šī programma nav paredzēta akrila apģērbam.**



WOOLMARK
WOOL CARE

Šis iekārtas vilnas žāvēšanas ciklu ar veļasmašīnu mazgājamo vilnas izstrādājumu žāvēšanai ir pārbaudījis un apstiprinājis uzņēmums The Woolmark Company ar noteikumu, ka izstrādājumi tiek mazgāti un žāvēti saskaņā ar apģērba etiķetē minētajiem un šīs iekārtas ražotāja sniegtajiem norādījumiem. Woolmark simbols ir sertifikācijas zīme daudzās valstīs.

Warm Dry Pro/Gentle Dry Pro (Profesionāla siltā žāvēšana/ profesionāla saudzīgā žāvēšana)

Šis cikls ir paredzēts saudzīgai vissmalkāko apģērbu žāvēšanai. Šī programma ar nelielu karstumu aizsargā jutīgus audumus, saglabājot šķiedru kvalitāti un gādājot par vienmērīgu žāvēšanu. Cikls ir ideāli piemērots nelielam veļas daudzumam un nodrošina rūpīgu un drošu vissmalkākā apģērba kopšanu. Programma var automātiski noteikt, kad veļa ir sausa, rūpīgi aizsargājot audumu.

Pirms šīs programmas atkārtotas sākšanas ieteicams nogaidīt vismaz 15 minūtes pēc iepriekšējā cikla beigām. Ja displejā tiek parādīta kļūda, ieteicams pagaidīt vēl 10 minūtes.

Mix&dry (Jauktais žāvēšanas cikls)

Cikls, kurā var kopā žāvēt dažāda veida audumus, piemēram, kokvilnu, līnu, jauktus audumus, sintētiku.

Small (Mazs)

Paredzēts vienmērīgai žāvēšanai ļoti mazai kravai.

Relax (Izlīdzināšana)

Šis ir silts cikls, kas tikai 12 minūšu laikā palīdz izlīdzināt locījuma vietas un krociņas.

Refresh (Atsvaidzināšana)

Cikls, kas lieliski piemērots dažādu aromātu iznīcināšanai veļā, vienlaikus izlīdzinot krunciņas.

Special 30' (Īpašā programma 30 minūtēm)

Ātra programma ar taimeri nelielam apģērbu daudzumam, kas nodrošina maksimālu laika un enerģijas ietaupījumu. Pirms žāvēšanas ieteicams centrifugēt veļu ar lielu ātrumu.

Special 45' (Īpašā programma 45 minūtēm)

Ātra programma ar taimeri ikdienas apģērbam. Pirms žāvēšanas ieteicams centrifugēt veļu ar lielu ātrumu.

Genius (Ģēnijs)

Šī ātrā programma vidējam veļas daudzumam nodrošina vislabāko žāvēšanas veikspēju. Tā ir programma, kas var noteikt mitrumu cilindrā un automātiski pielāgot nepieciešamo laiku. Maksimālais ilgums ir 59 minūtes.

9. PIEDERUMI

Aktīvā aromātu sistēma

Veļas žāvētājam ir īpaša tvertne, kas paredzēta **CARE+PROTECT** cieto smaržvielu uzglabāšanai, lai žāvēšanas ciklu laikā varētu piešķirt apģērba gabaliem patīkamu aromātu. Nodalījums ir ievietots iekārtas dokumentācijas aploksnē.

1. Atveriet tvertni, ievietojiet tajā cieto smaržvielu horizontālā virzienā un aizveriet (**1. attēls**).
2. Atveriet veļas žāvētāja durstiņas, izņemiet filtru un atveriet to (**2. attēls**).
3. Ievietojiet tvertni, kā parādīts **3. attēlā**.
4. Aizveriet filtru un ievietojiet to atpakaļ veļas žāvētājā (**4.–5. attēls**).

Aktīvo aromātu sistēmu var izmantot visos pieejamos žāvēšanas ciklos. Kad aromāts ir izlietots, izņemiet no tvertnes cieto smaržvielu un likvidējiet to, kā norādīts uz iepakojuma. Cietās smaržvielas var iegādāties, izmantojot šādu saiti:

<https://careplusprotect.com/country-select/>

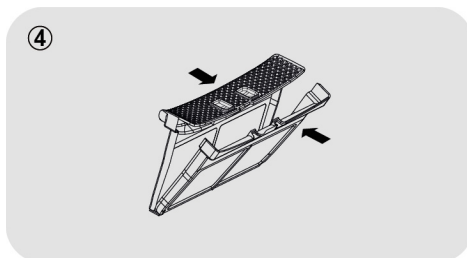
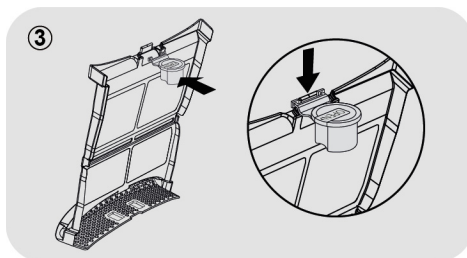
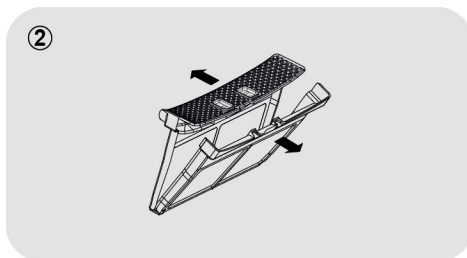
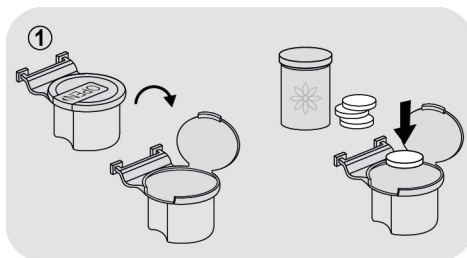

10. PROBLĒMU NOVĒRŠANA UN GARANTĪJA

Ja uzskatāt, ka iekārta nedarbojas pareizi, skatiet nākamo tabulu.

Deg indikators/tiek rādīta kļūda	Iespējamie cēloņi	Risinājumi
<i>Ūdens tvertnes indikators deg</i>	Ūdens tvertne ir pilna.	Iztukšojiet tvertni.
<i>Filtru tīrīšanas indikators deg</i>	Aizsērējuši filtri.	Iztīriet plūksnu filtrus un sūkļa filtru.
<i>Kļūda 5</i>	Termiskā sensora kļūda.	Sazinieties ar pilnvaroto klientu servisu.
<i>Kļūda 10</i>	Neparasta sakaru kļūda.	Sazinieties ar pilnvaroto klientu servisu.
<i>Kļūda 12</i>	Drenāžas sūkņa kļūda.	Sazinieties ar pilnvaroto klientu servisu.
<i>Kļūda 13</i>	Kompresora temperatūras sensora kļūda.	Sazinieties ar pilnvaroto klientu servisu.
<i>Kļūda 14</i>	Aizmugurējā temperatūras sensora kļūda.	Sazinieties ar pilnvaroto klientu servisu.
<i>Kļūda 15</i>	EEPROM kļūda.	Sazinieties ar pilnvaroto klientu servisu.
<i>Kļūda 22</i>	Releja kļūda.	Sazinieties ar pilnvaroto klientu servisu.

Iespējamie iemesli

Defekti, kurus var novērst lietotājs

Pirms sazināties ar servisa dienestu, lai saņemtu tehnisku palīdzību, izpildiet kontrolsarakstā minētās darbības. Ja tiek konstatēts, ka iekārta darbojas vai arī ir uzstādīta vai lietota nepareizi, tiek iekasēta maksa. Ja pēc ieteikto pārbaūžu veikšanas problēma joprojām pastāv, lūdzu, sazinieties ar servisa dienestu, lai saņemtu palīdzību pa tālruni.

Žāvēšanas cikla laikā var mainīties parādītais atlikušais laiks līdz cikla beigām. Žāvēšanas cikla laikā nepārtraukti tiek pārbaudīts beigu laiks un tas tiek pielāgots, lai parādītu labāko aprēķināto laiku. Parādītais laiks cikla laikā var palielināties vai samazināties, un tas ir normāli.

Žāvēšanas laiks ir pārāk ilgs/drēbes nav pietiekami sausas

- Vai atlasījāt atbilstošu žāvēšanas laiku/programmu?
- Vai drēbes bija pārāk slapjas? Vai drēbes bija rūpīgi izgrieztas vai centrifugētas?
- Vai ir jāiztīra plūksnu filtri?
- Vai ir jāiztīra sūkļa filtrs?
- Vai žāvētājs ir pārāk pilns?

Žāvētājs nedarbojas

- Vai viss ir kārtībā ar veļas žāvētāja elektroapgādi? Pārbaudiet, izmantojot citu iekārtu, piemēram, galda lampu.
- Vai kontaktdakša ir pareizi pievienota elektrotīklam?
- Vai ir radusies strāvas padeves kļūme?
- Vai ir izsists drošinātājs?
- Vai durvis ir pilnībā aizvērtas?
- Vai ir ieslēgta žāvētāja strāvas padeve un pats žāvētājs?

- Vai ir atlasīts žāvēšanas laiks vai programma?

- Vai iekārta ir atkal ieslēgta pēc durvju atvēršanas?

- Vai iekārta ir pārstājusi darboties, jo ūdens tvertne ir pilna un jāiztukšo?

Žāvētājs darbojas trokšņaini

- Izslēdziet žāvētāju un sazinieties ar servisa dienestu, lai saņemtu padomu.

Deg filtru tīršanas indikators

- Vai ir jātīra plūksnu filtri vai sūkļa filtrs?

Deg ūdens tvertnes indikators

- Vai ūdens tvertne ir jāiztukšo?

Klientu serviss

Ja pēc visu ieteikto pārbaūžu veikšanas joprojām rodas ar žāvētāju saistīta problēma, lūdzu, sazinieties ar servisa dienestu, lai saņemtu padomu. Speciālisti var jums palīdzēt pa tālruni vai vienoties par piemērotu laiku, kad var ierasties inženieris saskaņā ar garantijas noteikumiem. Tomēr var tikt iekasēta maksa, ja tiek konstatēts kāds no tālāk minētajiem apstākļiem.

- Tiek konstatēts, ka iekārta ir darba kārtībā.
- Iekārtas uzstādīšana nav veikta saskaņā ar uzstādīšanas norādījumiem.
- Iekārta ir izmantota nepareizi.

Izņemot mūsu tīmekļa vietnē pieejamo rezerves daļu sarakstu, iekārtu nekādā gadījumā nedrīkstat remontēt vai mēģināt remontēt pats vai likt to darīt nepieredzējušām un/vai nekvalificētām personām. Remontdarbi, ko veic nepieredzējušas un/vai nekvalificētas personas, var radīt traumas vai nopietnus aprīkojuma darbības traucējumus un tīpašuma bojājumus. Sazinieties ar mūsu pilnvarotajiem tehniskās palīdzības centriem.

Iesakām vienmēr izmantot oriģinālās rezerves daļas, kuras mūsu klientu apkalpošanas dienestā ir pieejamas vismaz **10 gadus** no brīža, kad iekārta tiek laista apgrozībā Eiropas Ekonomikas zonā.



BRĪDINĀJUMS

Ražotāju nevar saukt pie atbildības par jebkādiem bojājumiem, kas nodarīti lietām un cilvēkiem, un/vai par drošības jautājumiem, kas radušies remontdarbu rezultātā, kurus nav veicis pilnvarots tehniskās palīdzības centrs vai ražotāja pilnvarots pakalpojumu sniedzējs, kā noteikts uzņēmuma vadlīnijās par izstrādājumu remontu un apkopi. Konvencionālā garantija neattiecas uz bojājumiem, ko izstrādājumam nodarījis nepilnvarots personāls, mēģinot veikt remontu.

No 2021. gada 1. marta informācija par energopatēriņu un vidi attiecībā uz mājsaimniecības iekārtu energomarkējumu un to ekodizaina specifikācijām ir pieejama skatīšanai Eiropā izstrādājumu datubāzē (EPREL) vietnē <https://eprel.ec.europa.eu/> Tiks lūgts ievadīt modeļa identifikatoru, kas atrodams iekārta nominālo vērtība etiķetē (piestiprināta durvju zonā). Varat arī tieši piekļūt modeļa informācijai, izmantojot QR kodu, kas norādīts uz energomarkējuma.

Garantija

Uz šo izstrādājumu attiecas garantija saskaņā ar noteikumiem un nosacījumiem, kas norādīti izstrādājumam pievienotajā sertifikātā. Sertifikāts jāglabā tā, lai nepieciešamības gadījumā to varētu uzrādīt pilnvarotajam klientu servisa centram. Garantijas nosacījumus varat skatīt arī mūsu mājaslapā. Lai saņemtu palīdzību, lūdzu, aizpildiet tiešsaistes veidlapu vai sazinieties ar mums, zvanot uz tālruni, kas norādīts mūsu tīmekļa vietnes atbalsta lapā.

Mūsu servisa centru kontaktinformācija (tālruņa numuri un tīmekļa adreses) atbilstoši valstīm ir norādīta izstrādājuma komplektācijā iekļautajā garantijas sertifikātā.

Ar **CE** zīmi uz izstrādājuma mēs apstiprinām atbilstību visām attiecīgajām Eiropas drošības, veselības un vides prasībām, kas ir piemērojamas tiesību aktos attiecībā uz šo produktu.

Lai droši atbrīvotos no veca veļas žāvētāja, atvienojiet strāvas kontaktdakšu no kontaktligzdas, pārgrieziet strāvas kabeli un iznīciniet to kopā ar kontaktdakšu. Lai ierīcē neieslēgtos bērni, salauziet durvju eņģes vai durvju slēdzeni.

Ražotājs neuzņemas nekādu atbildību par iespaiddarbu kļūdām šajā brošūrā, kas iekļauta izstrādājuma komplektācijā. Turklāt tas arī patur tiesības veikt saviem ražojumiem jebkādas izmaiņas, ko tas uzskata par lietderīgām, nemainot ko būtiskos raksturlielumus.

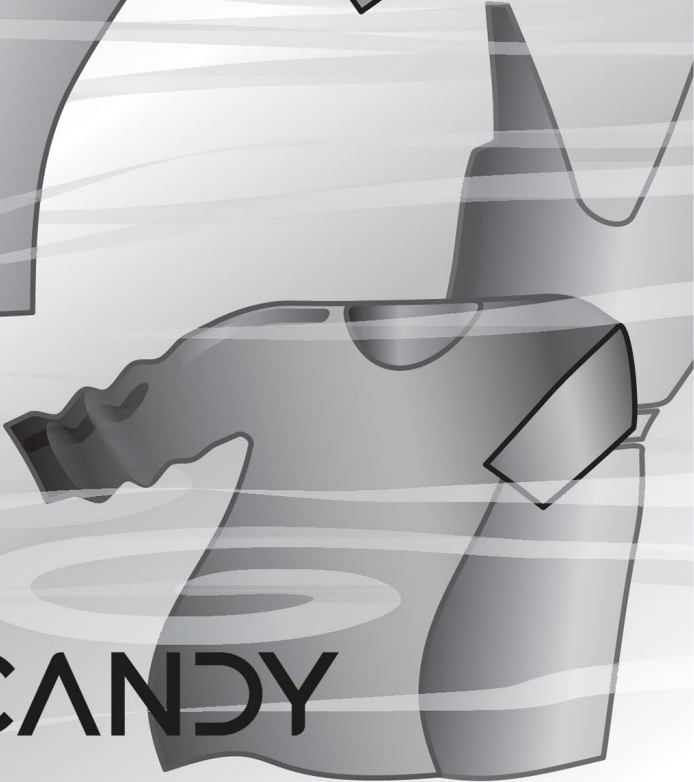
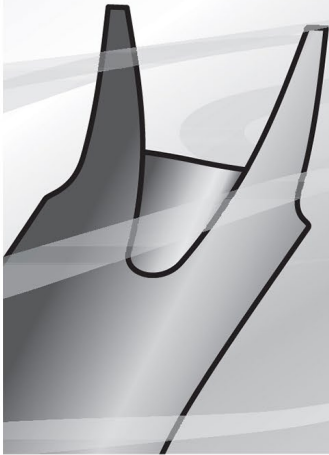
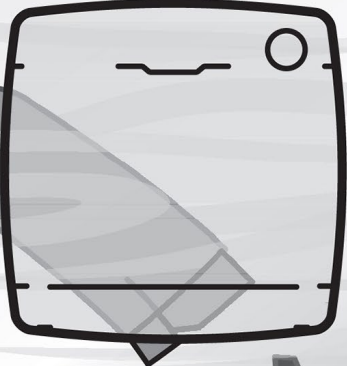
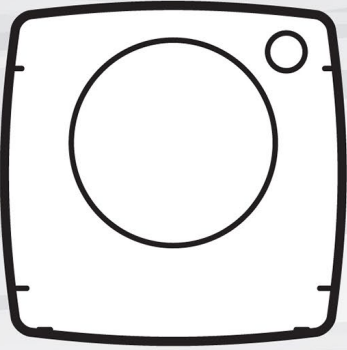
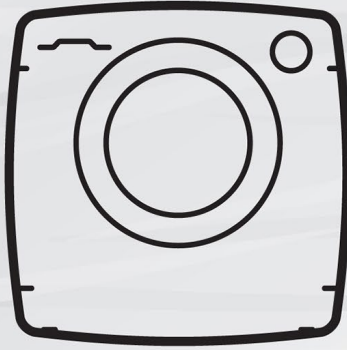

CANDY

Täname, et valisite selle toote. Oleme uhked, et pakume teile ideaalset toodet ja parimat täielikku kodutehnika valikut.



Lugege need juhised hoolikalt läbi ja järgige neid ning kasutage seadet vastavalt. See brošüür sisaldab olulisi juhiseid seadme ohutuks kasutamiseks, paigaldamiseks, hoolduseks ja kasulikke nõuandeid parima tulemuse saavutamiseks seadme kasutamisel. Hoidke kogu dokumentatsiooni turvalises kohas edaspidiseks kasutamiseks või tulevaste omanike jaoks.

Kontrollige, kas seadmega on kaasas järgmised materjalid.

- Kasutusjuhend
- Garantiikaart
- Energiamärgis

Veenduge, et seade pole transiidi ajal kahjustada saanud. Kui on, siis kutsuge klienditeeninduskeskusest hooldustehnik. Eespool nimetatud nõuete täitmata jätmine võib ohustada seadme ohutust. Hooldusvisiidi eest võidakse teilt tasu võtta, kui seadme probleem on tingitud väärkasutamisest või valesst paigaldamisest.

Teenindusega ühenduse võtmisel veenduge, et teil on olemas kordumatu 16-kohaline kood, mida nimetatakse ka seerianumbriks. See kood on teie toote kordumatu kood, mis on trükitud kleebise peale, mis on leitav ukseavause seest.

Keskkonnatingimused



See seade on märgistatud vastavalt Euroopa direktiivile 2012/19/EL elektri- ja elektroonikaseadmetest tekkinud jäätmete (elektroonikaromude) kohta.

Elektroonikaromud sisaldavad nii saastavaid aineid (mis võivad põhjustada keskkonnakahjustusi) kui ka põhikomponente (mida saab taaskasutada). On oluline, et elektroonikaromusid töödeldaks eriliselt, et eemaldada ja kõrvaldada nõuetekohaselt kõik saasteained ning taaskasutada ja ringlusse võtta kõik materjalid. Üksikisikud saavad anda oma panuse, et elektroonikaromud ei muutuks keskkonnaprobleemiks; oluline on järgida mõnda põhireeglit:

- elektroonikaromusid ei tohiks käsitleda olmejäätmetena;
- elektroonikaromud tuleb üle anda asjaomastele jäätmekogumispunktidele, mida haldavad kohalik omavalitsus või registreeritud äriühingud. Paljudes riikides võib suurte elektroonikaromude korral olla võimalik kodust pealekorje.

Paljudes riikides võib uue seadme ostmisel tagastada vana jaemüüjale, kes peab selle üks-ühele tasuta tagasi võtma, kui seade on sama tüüpi ja sellel on samad funktsioonid kui tarnitaval seadmel.

Sisukord

1. ÜLDISED OHUTUSEESKIRJAD
2. ÄRAVOOLUVOOLIKUTE KOMPLEKT
3. VEEMAHUTI
4. UKS JA FILTRID
5. PRAKTILISED NÕUANDED
6. KAUGJUHTIMINE (hOn)
7. KIIRKASUTUSJUHE
8. JUHTELEMENID JA PROGRAMMID
9. TARVIKUD
10. TÕRKEOTSING JA GARANTII

1. ÜLDISED OHUTUSEESKIRJAD

- Seade on mõeldud kasutamiseks kodumajapidamises ja muudes sarnastes kohtades, näiteks:
 - töötajate köögiroomid kauplustes, kontorites ja muudes töökeskkondades;
 - põllumajandusettevõtted;
 - hotellide, motellide ja muude elamu tüüpi keskkondade kliendiruumid;
 - kodumajutuse tüüpi keskkonnad. Selle seadme kasutamine mujal kui kodus keskkonnas, näiteks kaubanduslik kasutamine asjatundjate või koolitatud kasutajate poolt, on välistatud ka eespool nimetatud rakendustes. Kui seadet kasutatakse sellega vastuolus oleval viisil, võib see vähendada seadme tööiga ja tühistada tootja garantii. Tootja ei aktsepteeri seadme kahjustusi ega muid kahjustusi või kadusid, mis tulenevad kasutamisest, mis ei ole kooskõlas kodukasutusviisidega (isegi kui kasutuskoht on kodukeskkond), seadusega lubatud ulatuses.
- Seadet võivad kasutada lapsed alates 8. eluaastast, piiratud füüsiliste, sensorsete või vaimsete võimetega inimesed või isikud, kellel puuduvad kogemused ja teadmised, kui nad teevad seda järelevalve all

või neid on juhendatud seadet ohutult kasutama ja nad mõistavad sellega kaasnevaid ohte. Lapsed ei tohi seadmega mängida. Lapsed ei tohi seadet ilma järelevalveta puhastada ega hooldada.

- Lapsi tuleb valvata, et nad seadmega ei mängiks.
- Alla 3-aastaseid lapsi tuleb hoida seadmest eemal, kui nad pole pideva järelevalve all.



HOIATUS

Trummelkuivati väärkasutus võib põhjustada tuleohtu.

- See seade on mõeldud üksnes koduseks kasutamiseks, st kodutekstiilide ja rõivaste kuivatamiseks.
- Enne seadme kasutamist veenduge, et paigaldus - ja kasutusjuhised oleksid täielikult arusaadavad.
- Ärge puudutage seadet, kui käed või jalad on niisked või märjad.
- Ärge toetuge seadme täitmisel uksele ega kasutage seda seadme tõstmiseks või liigutamiseks.
- Ärge jätkake selle seadme kasutamist, kui see tundub olevat rikkis.

- Trummelkuivatit ei tohi kasutada, kui puhastamiseks on kasutatud tööstuskemikaale.



HOIATUS

Ärge kasutage toodet, kui ebemefilter ei ole oma kohal või on kahjustatud. Ebemed võivad süttida.

- Seadme väliskülje ümber olevale põrandale ei tohi lasta koguneda ebemetel ja tolmul.



HOIATUS

Kui kuuma pinna sümbol  on paigutatud, võib kuivati töötamise ajal temperatuur tõusta üle 60 °C.

- Enne seadme puhastamist eemaldage alati pistik.
- Trummel võib seest väga kuum olla. Enne pesu eemaldamist laske kuivatil alati jahtuda.
- Trummelkuivati tsükli viimane osa toimub ilma kuumutuseta (jahutusetsükkel), et tagada esemete temperatuur, mis ei kahjusta neid.



HOIATUS

Ärge kunagi peatage trummelkuivatit enne kuivatustsükli lõppemist, välja arvatud juhul, kui riided kuumuse hajutamiseks kiiresti trumlist välja võetakse ja laiali laotatakse.



HOIATUS

Veenduge transportimise ajal, et kuivati on püstises asendis. Vajaduse korral tohib seda pöörata ainult näidatud küljele.

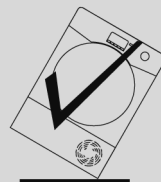

Kui toode on teisel pool, oodake enne sisselülitamist vähemalt 4 tundi, et õli saaks kompressorisse tagasi voolata. Vastasel juhul võib kompressor kahjustuda.

Paigaldamine

- Ärge paigaldage toodet madala temperatuuriga ruumi või ruumi, kus on külmaoht. Külmutuspunkti lähedasel temperatuuril ei pruugi seade korralikult töötada: veesüsteemi külmutamisel (klapid, voolikud, pumbad) on oht seadet kahjustada. Toote parema toimivuse tagamiseks peab ümbritseva keskkonna toatemperatuur olema vahemikus 5–35 °C. Pange tähele, et külmas keskkonnas (temperatuuril +2 kuni +5 °C) võib tekkida veekondensatsioon ja veetilgad põrandale.
- Kui kuivati on paigaldatud pesumasina peale, tuleb kasutada virnastamiskomplekti. Iga pesumasin selleks ei sobi. Virnastamiskomplekti saab hankida klienditeenindusest. Paigaldusjuhised ja kinnitustarvikud kuuluvad virnastamiskomplekti.
- **ÄRGE KUNAGI** paigaldage kuivatit üles kardinat lähedusse.
- Seadet ei tohi paigaldada lukustatava ukse, liugukse ega sellise ukse taha, mille raam asub trummelkuivati ukse vastas, nii et trummelkuivati ukse täielik avamine on piiratud.

- Ohutuse tagamiseks peab seade olema õigesti paigaldatud. Kui paigaldamisel tekib kahtlusi, pöörduge nõu saamiseks klienditeeninduse poole.
- Kui seade on paigas, tuleb jalgu reguleerida, et tagada seadme rõhtne asend.

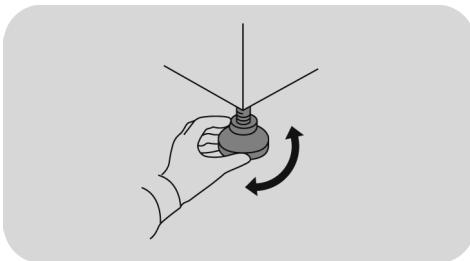

Uksepoolsuse vahetamine

- Enne alustamist eemaldage kuivati toitejuhtme pistik toitepesast.
- Käsitsege osi hoolikalt, et vältida värvi kriimustamist.
- Seadke ukсед pinnale, mis ei põhjusta kriimustusi.
- Vajalikud tööriistad: TORX-T20-peaga kruvikeeraja.
- Pärast alustamist ärge liigutage seadet enne, kui ukse avanemissuuna vahetamine on lõpetatud.

- Need juhised on hingede tõstmiseks paremalt küljelt vasakule. Kui soovite neid kunagi tagasi paremale küljele tõsta, järgige samu juhiseid vastupidises järjekorras.

1. Eemaldage uksekoost

Avage uks. Eemaldage kaks kruvi, mis hoiavad hinge/uksekoostu kuivati küljes.

2. Sisemise ukse eemaldamine ja pööramine

Eemaldage hinge lähedalt kolm klepsu ja kruvi. Seejärel eemaldage kaheksa klepsu ja kruvi, mis hoiavad siseust välisukse küljes.

Võtke sisemine uks lahti ja pöörake seda 180°.

Eemaldage puutekangi all olev kruvi ja asetage see vastasküljele (180°). Pingutage kruvi, et kinnitada puutekang.

3. Keerake ja vahetage plastist läbipaistev keskmine uks välja.

Eemaldage plastist läbipaistev keskmine uks ja pöörake seda 180°.

4. Sisemise ukse uuesti kokkupanek

Paigaldage sisemine uks välisuksele uuesti, kasutades sama kaheksat kruvi ja klepsu.

5. Ukseluku ja lukuvastuse eemaldamine, pööramine ja tagasi paigaldamine

Eemaldage kaks lukuvastust hoidvat kruvi ja seejärel üks ukseluku kruvi, suruge alla, pöörake lukku 180° võrra ja võtke see välja, seejärel paigaldage see samade 3 kruvi ja lukuvastusega vastasküljele.

6. Hinge/uksekoostu pööramine ja tagasi paigaldamine

Pöörake hinge-/uksekoostu ja kruvige see kuivati külge.

Elektriühendused ja ohutusjuhised

- Tehnilised üksikasjad (toitepinge ja -sisend) on näidatud toote andmeplaadil.
- Kontrollige, kas elektrisüsteem on maandatud, vastab kõigile kohalduvatele seadustele ning kas (elektri)pistikupesa ühildub seadme pistikuga. Vastasel korral pöörduge kvalifitseeritud professionaalse abi poole.



HOIATUS

Seadet ei tohi kontrollida välise lülitusseadme, näiteks taimeriga, ega ühendada vooluahelaga, mida regulaarselt sisse ja välja lülitatakse.

- Ärge kasutage adaptereid, mitut konnektorit ja/või pikendusjuhtmeid.
- Pistik peab olema pärast seadme paigaldamist lahutamiseks kättesaadav.
- Ärge ühendage seadet vooluvõrku ega lülitage seda vooluvõrgus sisse enne, kui paigaldamine on lõpule jõudnud.
- Kahjustatud toitejuhtme tohib ohu vältimiseks välja vahetada ainult tootja, tema hooldusesinduse töötaja või mõni teine samaväärse kvalifikatsiooniga isik.
- Vältige esemete kukkumist või kogunemist kuivati taha, kuna need võivad takistada õhu sisse- ja väljavoolu.
- Väljuvat õhku ei tohi juhtida lõõri, mida kasutatakse küttegaaside või muude kütuste aurude ärajuhtimiseks.
- Kontrollige regulaarselt, et kuivati ümber voolav õhk ei oleks takistatud, vältides tolmu ja ebemete kogunemist.
- Kontrollige pärast kasutamist tihtipeale ebemefiltrit ja vajaduse korral puhastage seda.

Ventilatsioon

- Ruumis, kus asub kuivati, tuleb tagada piisav ventilatsioon, et vältida teiste seadmete kütuste (sealhulgas avatud tule, gaasidega) sattumist ruumi kuivati töötamise ajal.
- Paigaldage seadme tagakülg seina või vertikaalpinna lähedale.
- Seadme ja takistuste vahel peaks olema vähemalt 12 mm vahe. Sisse- ja väljalaskeõhk peab olema takistustest vaba.
- Veenduge, et vaipkate või vaibad ei takistaks alust ega ühtegi ventilatsiooniat.

Pesu

- Juhiseid kuivatamiseks sobivuse kohta leiate alati pesu hooldussildilt.
- Pesupehmenteid või muid seesuguseid tooteid tuleb kasutada pesupehmenti juhiste kohaselt.
- Vältige pesemata esemete trummelkuivatis kuivatamist.
- Riided tuleb enne trummelkuivatisse panekut tsentrifugida või põhjalikult välja väänata.
- Läbimärgi riideid ei tohi kuivatisse panna.



HOIATUS

Vahtkummist materjalid võivad teatud tingimustel kuumutamisel süttida isesüttimise teel.

Trummelkuivatis EI TOHI kuivatada selliseid esemeid nagu vahtkumm (vahtlateks), dušimütsid, veekindlad tekstiilid, kummist aluskattega esemed ja vahtkummist patjadega riided või padjad.

- Eemaldage taskutest kõik esemed, näiteks välgumihklid ja tikud.
- Taskutesse ei tohi jätta välgumihkleid ega tikke ning **ÄRGE KUNAGI** kasutage seadme läheduses süttivaid vedelikke.
- Pesumassi maksimaalne kuivatuskaal: vt andmeplaati.
- Toote tehnilise kirjelduse kohta leiata teavet tootja veebisaidilt.



HOIATUS

Ärge trummelkuivatage kuiva kangast, mis on töödeldud keemilise puhastuse vedelikuga.

- Klaaskiust kardinaid EI TOHI sellesse seadmesse KUNAGI panna. Kui teised rõivad on klaaskiududega saastunud, võib tekkida nahaärritus.
- Esemed, millele on sattunud selliseid aineid nagu toiduõli, atsetoon, alkohol, bensiin, petrooleum, plekieemaldajad, tärpentin, vahad ja vahaemaldajad, tuleb enne trummelkuivatis kuivatamist pesta kuumas vees koos täiendava koguse pesuvahendiga.



HOIATUS

Tuleoht / tuleohtlikud materjalid.

- Seade sisaldab tuleohtlikku keskkonnasäästlikku külmutusgaasi **R290**. Hoidke lahtine tuli ja süüteallikad seadmest eemal.
- Veenduge, et seadmepoleks nähtavaid kahjustusi. Ärge kasutage seadet, kui see on kahjustatud.
- Probleemide tekkimisel pöörduge oma spetsialiseerunud edasimüüja või mõne meie klienditoekeskuse poole.

HOIATUS

Veenduge, et seadme avades ja kapi avades, kuhu seade on paigaldatud (sisseehitatud mudelite puhul), ei oleks takistusi.

HOIATUS

Ärge kahjustage külmainehelat.

- Seadme remonti ja muid töid tohib teostada ainult volitatud klienditeenindus.
- Seadme valesti utiliseerimine võib põhjustada tulekahjusid või mürgistust.
- Kõrvaldage seade õigesti ja ärge kahjustage külmutusainevedeliku ringlustorusid.

2. ÄRAVOOLUVOOLIKUTE KOMPLEKT

Et vältida veemahuti tühjendamist pärast iga kuivatustsükli, võib vee juhtida otse heitvee äravoolutorusse. Veealased eeskirjad keelavad ühenduse pinnavee äravooluga. Heitvee äravoolutoru peab asuma trummelkuivati kõrval.

Komplektis on: 1 voolik ja 1 kork.



HOIATUS

Enne mis tahes tööde tegemist lülitage kuivati välja ja eemaldage pistik vooluvõrgust.

Voolik tuleb ühendada äravoolusüsteemiga, mille maksimaalne kõrgus kuivati põhjast on 85 cm (joonis 1).

Äravooluvooliku paigaldamine

1. Vee äravoolusüsteem asub seadme tagaosas paremal alumisel küljel (joonis 2).
2. Lahutage voolik (A) liitmikust (B), tõmmates seda ülespoole (joonis 3).
3. Sulgege eraldatud toru komplektis oleva korgiga C (joonis 4).
4. Ühendage voolik liitmikku (B), veendudes, et see on kindlalt sisestatud (joonised 5–6).

Kui seade on paigas, veenduge kindlasti, et uus voolik ei väänduks kuivati oma kohale lükkamisel.

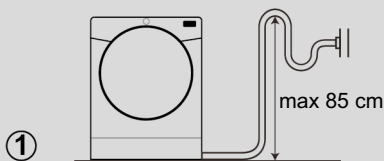

①

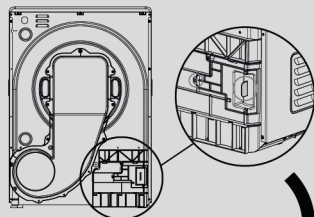

②

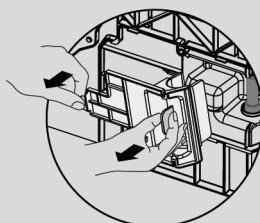

③

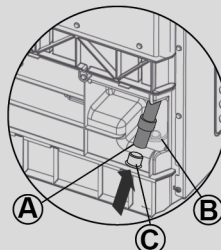

④

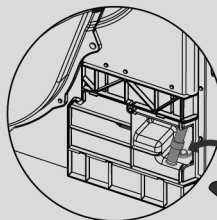

⑤

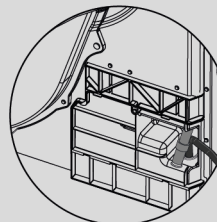

⑥

3. VEEMAHUTI

Kuivatustsükli ajal pesult eemaldatud vesi kogutakse mahutisse. Kui mahuti on täis, annab märgutuli märku, et see TULEB tühjendada (soovitame selle siiski tühjendada pärast iga kuivatustsükli).

Uue seadme paari esimese tsükli jooksul koguneb väga vähe vett, sest kõigepealt täidetakse sisemine mahuti.

Veepaagi tühjendamine

Töötamisel kondenseerub aur veeks ja koguneb veepaaki. Tühjendage veepaak pärast iga kuivatustsükli.

1. Tõmmake veepaak korpusest välja.

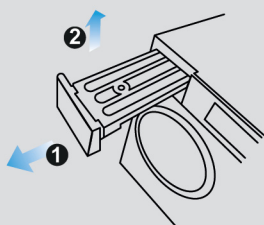

2. Tühjendage veepaak.

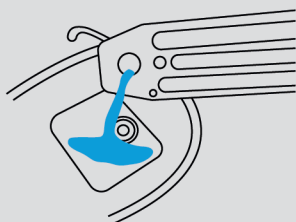

3. Paigaldage veepaak uuesti trummelkuivatisse.

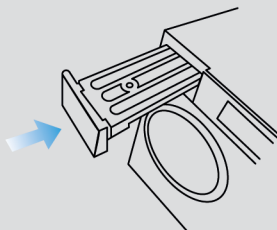

HOIATUS

Ärge jooge seda vett ega töödelge sellega toiduaineid.

AINULT ÄRAVOOLUVOOLIKUKOMPLEKTIGA MUDELITE PUHUL

Kui teil on võimalus kuivati lähedal vee äravool paigaldada, võite kasutada äravoolukomplekti, et tagada kuivati mahutisse kogunenud vee püsiv äravool. See tähendab, et veeanumat tühjendada ei pea.

4. UKS JA FILTRID

Uks

- Ukse avamiseks tõmmake käepidet.
- Seadme taaskäivitamiseks sulgege uks ja vajutage programmi käivitusnuppu.

Trumli sisevalgustus

Kui masin on sisse lülitatud, jääb trumli sisevalgustus ukse avamisel põlema.

HOIATUS

Kui trummelkuivati on kasutusel, võivad trummel ja uks olla **VÄGA KUUMAD**.

Filtrid

Ummistunud filtrid võivad kuivamisega pikendada ning põhjustada kahjustusi ja kulukat puhastustööd.

Seadme maksimaalse tõhususe tagamiseks on oluline kontrollida kõigi filtrite puhtust enne iga kuivatustsüklit.

HOIATUS

Ärge kasutage trummelkuivatit ilma filtriteta.

Ebemefiltrite ja käsfiltritri puhastamise märgutuli

Märgutuli süttib fikseeritud režiimis, et anda märku ebemefiltrite puhastamise vajadusest, ja vilkumisrežiimis, et anda märku käsfiltritri puhastamise vajadusest.

Kui pesu ei kuiva, veenduge, et filtrid poleks ummistunud.

HOIATUS

Filtrite puhastamisel tuleks ebemed ja tolmutupsud visata prügikasti ja mitte lasta äravoolutorusse, et vältida mikroplastide levikut kasutatud veesüsteemis.

Pärast ebeme ja tolmutupsude eemaldamist filtritest, kui puhastate filtreid vee all, ärge unustage neid kuivatada.

Ebemefiltrite puhastamiseks

1. Eraldage kaks filtrit **A** ja **B** järjestikku, tõmmates neid ülespoole, nagu joonisel näidatud.

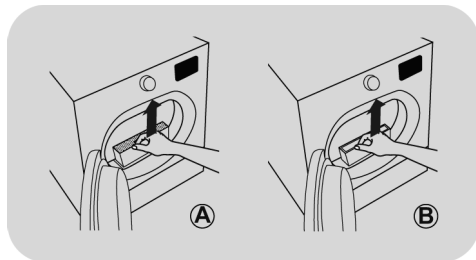

2. Avage filtrid.

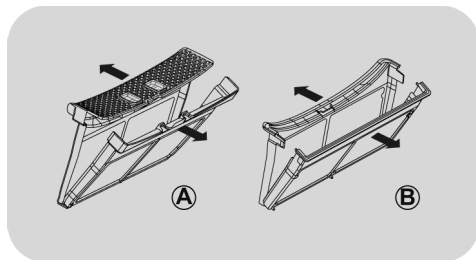

3. Eemaldage ebemed filtrist ettevaatlikult sõrmeotste või pehme harja või lapiga.

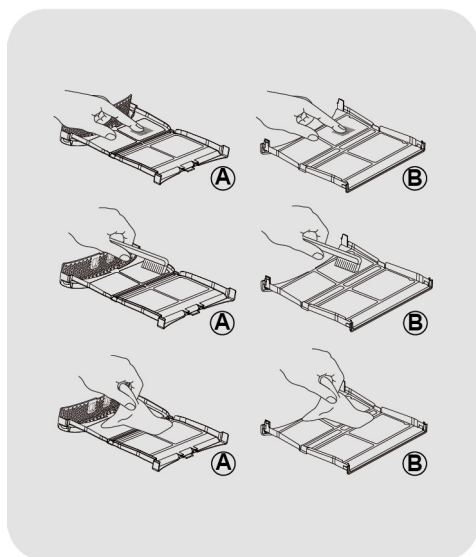

4. Sulgege mõlemad filtrid, paigutades need ümber ukse sisse ja veendudes, et need on õigesti paigas.

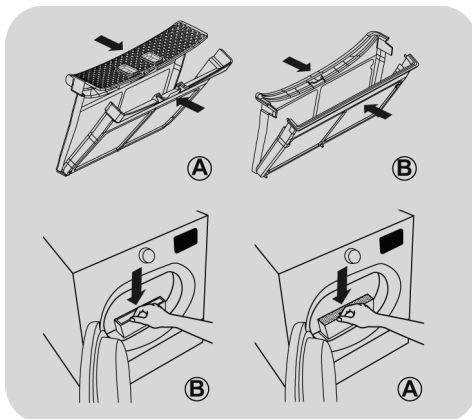

! HOIATUS

Enne filtrite uuesti sisestamist veenduge, et filtri sees poleks ebemejääke. Jääkide esinemisel eemaldage need tolmuimejaga.

! HOIATUS

Puhastage ebemefiltrid enne iga tsükli.

Käsfiltri puhastamiseks

1. Eemaldage kaitseplaat.
2. Keerake käepidet vastupäeva ja tõmmake esikaas välja.

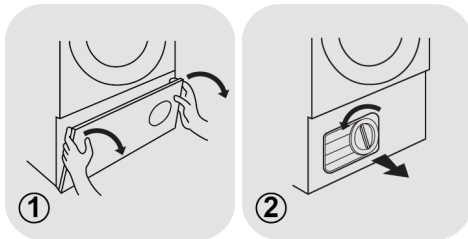

3. Eemaldage ettevaatlikult käsfiltri raam.

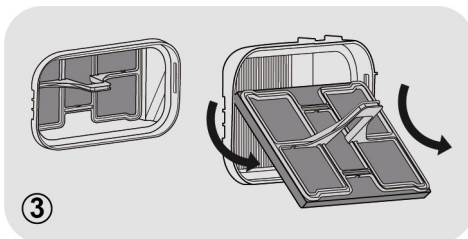

4. Eemaldage käsni ettevaatlikult raamilt.

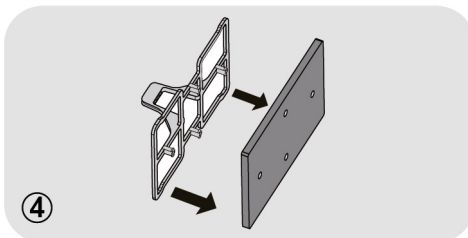

5. Puhastage käsni tolmu või tupse eemaldades. Võimalik on kasutada tolmuimejat. Asetage käsni ettevaatlikult raamile.

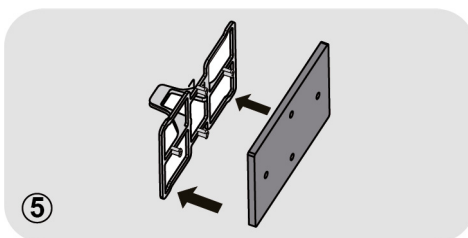

6. Kinnitage käsfiltri raam nii, et see oleks õiges asendis.

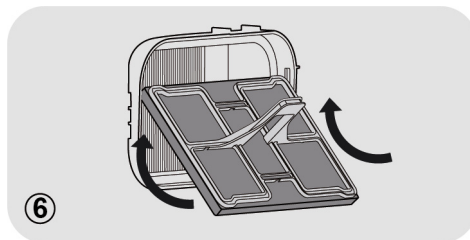

7. Kinnitage esikaas nii, et see oleks õiges asendis. Esikaane lukustamiseks keerake käepidet päripäeva.

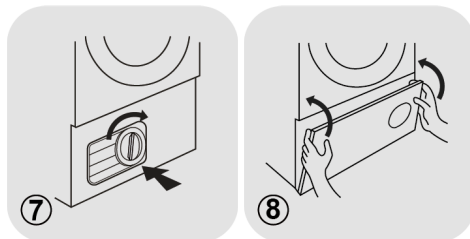

8. Asetage kaitseplaat tagasi.

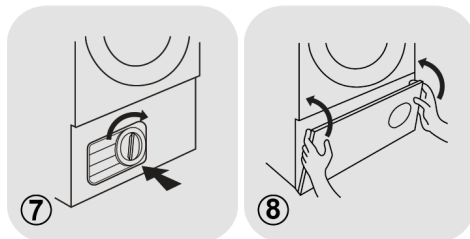

! HOIATUS

Vigastuste vältimiseks ärge puudutage käsfiltri raami taga olevaid ribisid kätega.

! HOIATUS

Puhastage käsfiltrit iga kuu kuu järel või siis, kui filtri puhastamise märgutuli vilgub.

5. PRAKTILISED NÕUANDED

Enne trummelkuivati esmakordset kasutamist toimige järgmiselt.

- Lugege see juhend põhjalikult läbi.
- Eemaldage kõik trumlisse pakitud esemed.
- Puhastage trumli ja ukse sisemus niiske lapiga, et eemaldada transportimise käigus kogunenud tolm.

Enne iga kasutamist

Veenduge, et trumli poleks võõrkehi, ja leidmise korral eemaldage need.

Rõivaste ettevalmistamine

Veenduge, et kuivatatav pesu sobib kuivatamiseks trummelkuivatis, nagu on näidatud iga eseme hooldussümbolil. Kontrollige, kas kõik kinnitused on kinni ja taskud tühjad. Keerake esemed tagurpidi. Asetage riided trumlisse lõdvalt, et need ei takerduks.

Mitte trummelkuivatada

Siid, nailonsukad, õrnad tikandid, metallkaunistustega kangad, PVC- või nahast ehispaelad.

HOIATUS

Ärge kuivatage esemeid, mis on töödeldud keemilise puhastusvedelikuga, ega kummist riideid (tule- või plahvatusoht).

Viimase 15 minuti jooksul kuivatatakse pesu alati jahedas õhus.

Energiasääst

- Seadme täitmine vastavate programmide tabelis näidatud maksimaalse mahutavusega aitab energiat SÄÄSTA.

- Pange kuivatisse ainult põhjalikult välja väänatud või tsentrifugeeritud pesu. Mida kuivem pesu, seda lühem on kuivamisae ja see säästab elektrit.

ALATI

- Veenduge enne igat kuivatustsükli, et filtrid on puhtad.

MITTE KUNAGI

- Ärge pange tilkuvaid märgi esemeid kuivatisse. See võib seadet kahjustada.

Sortige pesu järgmiselt.

● Hooldussümbolite järgi

Need on leitavad krae küljest või siseõmbluses.

 Sobib trummelkuivatamiseks.

 Trummelkuivatus kõrgel temperatuuril.

 Trummelkuivatus ainult madalal temperatuuril.

 Mitte trummelkuivatada.

Kui esemel ei ole hooldussilti, tuleb eeldada, et see ei sobi trummelkuivatamiseks.

● Koguse ja paksuse järgi

Kui pesu kogus ületab kuivati mahutavuse, eraldage riided paksuse järgi (nt rätikud õhukesest aluspesust).

● Kanga tüübi järgi

Puuvill/linane riie: käterätid, puuvillane trikootaaž, voodi- ja laudlinad.

Sünteeatika: polüestrist või polüamiidist pluusid, särgid, kombinesoonid jms, samuti puuvilla/sünteeetilise segu.

HOIATUS

Ärge koormake trumlit üle. Suured esemed ületavad määrjana maksimaalset lubatud pesumassi (näiteks magamiskotid, tekikotid).

Kuivati puhastamine

- Puhastage ebemefiltrid pärast iga kuivatustsükli.
- Veekogumisalusega mudelitel tuleb alus pärast iga kuivatustsükli tühjendada.
- Pärast iga kasutusperioodi pühkige trumli sisemust ja jätkke uks mõneks ajaks lahti, et õhuringlus saaks seda kuivatada.
- Pühkige seadme ja ukse välispinda pehme lapiga.
- ÄRGE kasutage abrasiivpadjakesi ega puhastusvahendeid.
- Ukse kleepumise või tolmutupsude moodustumise vältimiseks puhastage siseuks ja tihend niiske lapiga pärast iga kuivatustsükli.



HOIATUS

Trummel, uks ja pesumass võivad olla väga kuumad.



HOIATUS

Enne seadme puhastamist lülitage see alati välja ja eemaldage pistik vooluvõrgust.



HOIATUS

Elektriandmeid vaadake kuivati korpuse esiküljel olevalt andmeplaadilt (kui uks on avatud).

6. KAUGJUHTIMINE (hOn)

See seade on varustatud rakenduse **hOn** kaudu kaugjuhtimiseks mõeldud WiFi-tehnoloogiaga.

HOIATUS

Järgige käesolevas juhendis esitatud ohutusnõudeid ka seadme kasutamisel rakenduse kaudu. Nende juhiste järgimine on ohutuks kasutamiseks hädavajalik.

Nõuded

- **WiFi-võrk:** vajalik on ruuter, mis ühildub standardiga 802.11b/g/n ja nõutav on sagedus 2,4 GHz. Sagedusel 5 GHz töötavaid ja avalikke võrke ei toetata. Võrgu nimi (SSID) peab olema vahemikus 1 kuni 31 märki ja parool 8 kuni 64 märki. Krüptimissuvanditeks on avatud, WPA-PSK ja WPA2-PSK.
- **Ühilduvad seadmed:** rakendus on saadaval Androidi, iOS-i ja Huawei seadmete jaoks nii tahvelarvutites kui ka nutitelefonides.
- **Kohaleasetamine:** paigaldage seade tugeva WiFi-signaaliga piirkonda.

Rakenduse hOn allalaadimine ja installimine

Laadige rakendus **hOn** oma seadmesse alla, skannides järgmise QR-koodi või külastades veebisaiti:

go.haier-europe.com/download-app



Registreerimine

Profiili loomine (registreerumine) on nõutav ainult esmakordsel kasutamisel või kui konto on kustutatud/keelatud. Edaspidiseks kasutamiseks logige lihtsalt sisse oma meiliaadressi ja parooliga. WiFi-funktsioonidega tutvumiseks lülitage rakendus režiimi DEMO.

Seadme sidumine

Koduvõrk peab olema seatud sagedusele 2,4 GHz. Sagedusel 5 GHz töötavaid võrke ei toetata. Veenduge, et nutitelefon on ühendatud sama 2,4 GHz WiFi-võrguga, mida soovite seadme konfigureerimiseks kasutada.

1. Avage rakendus **hOn**, looge uus profiil (või logige sisse, kui teil on see juba olemas).
2. Seadistuse lõpuleviimiseks puudutage valikut „Lisa seade” ja järgige nutitelefonis kuvatavaid juhiseid.

Kaugjuhtimise aktiveerimine

1. Tagage, et ruuter oleks sees ja ühenduses internetiga.
2. Pange pesu kuivatisse ja sulgege uks.
3. Lülitage seade sisse.
4. Vajutage lühidalt **kaugjuhtimisnupp** .
5. Käivitage tsükkel rakenduse kaudu.
6. **Kaugjuhtimise** saab aktiveerida ka tsükli ajal, vajutades lühidalt **kaugjuhtimisnupp**.

Kaugjuhtimise aegumine

Saate rakendusest käsu saata kuni 24 tundi pärast **kaugjuhtimise** aktiveerimist.

Kaugjuhtimise desaktiveerimine

- Tsükli ajal saate **kaugjuhtimise** desaktiveerida, vajutades lühidalt **kaugjuhtimisnuppu** . Tsükkel jätkub. Saate vaadata rakenduse tsükli olekut, kuid ei saa käske saata (nt seiska/peata).
- Rakenduse kaudu **kaugjuhtimise** jätkamiseks veenduge, et uks on suletud, seejärel vajutage uuesti lühidalt **kaugjuhtimisnuppu**.

Tsükli lõpetamine kaugjuhtimisega

- Tsükli lõpus lülitatakse **kaugjuhtimine** välja.
- **Kahe minuti** pärast lülitub seade automaatselt välja.

WiFi-mooduli väljalülitamine ja võrgumandaadi kustutamine

Salvestatud WiFi-võrgu teabe kustutamiseks ja WiFi-mooduli väljalülitamiseks toimige järgmiselt.

1. Ühendage seade vooluvõrku.
2. Ühtegi tsükli käivitamata vajutage **kaugjuhtimisnuppu**  ja hoidke seda **5 sekundit** all, kuni ilmub lähtestamisteade.
3. Kinnitamiseks vajutage nuppu „**Viitkäivitus**”.
4. Konfiguratsiooniteave kustutatakse. Valige programm või väljumiseks lülitage seade välja.
5. Ümberkonfigureerimiseks eemaldage seade rakendusest **hOn** ja alustage uut sidumistoimingut.

Kasutage seda protseduuri ainult juhul, kui kavatsete seadme müüa.

7. KIIRKASUTUSJUHEND

1. Avage uks ja täitke trummel pesuga. Jälgige, et rõivad ei takistaks ukse sulgemist.
2. Sulgege ettevaatlikult uks, lükates seda aeglaselt, kuni kuulete, et uks „klõpsab” kinni.
3. Lülitage seade SISSE, vajutades **toitenuppu**.
4. Valige soovitud kuivatusprogramm, keerates programmivalijat.
5. Vajutage programmi käivitusnuppu. Kuivati käivitus automaatselt.
6. Kui pesu kontrollimiseks avatakse programmi käigus uks, tuleb pärast ukse sulgemist pesu kuivatamise jätkamiseks vajutada programmi käivitamise nuppu.
7. Kui tsükkel on lõppemas, läheb seade jahutusfaasi. Riideid keerutatakse pesu jahutamiseks jahedas õhus.
8. Pärast tsükli lõpulejõudmist pöörleb trummel vaheldumisi, et vähendada kortsumist. See jätkub kuni seade lülitatakse välja või avatakse uks.

Nõuetekohase kuivamise saavutamiseks ärge avage ust automaatprogrammide ajal.

Tehnilised andmed

Toitesisend/toitevool/toitepinge: vt andmesilti.

Maksimaalne pesumass: vt energiamärgist.

Energiaklass: vt energiamärgist.

8. JUHTELEMENDID JA PROGRAMMID

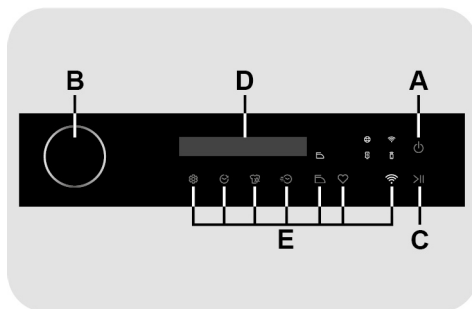

A Toitenupp On/Off

B Programmivalija (nupp)

B Nupp Käivita/peata

D Näidik

E Funktsiooninupud



HOIATUS

Ärge puudutage pistiku sisestamise ajal nuppe, kuna esimestel sekunditel seade kalibreerib süsteeme ja nuppude puudutamisel ei saavuta seade korrektset tööseisundit. Kui nii juhtub, eemaldage pistik toitepesast ja korrake toimingut.

Toitenupp On/Off

Seadme sisse- või väljalülitamiseks vajutage seda nuppu ligikaudu **2 sekundit** (ärge unustage seadet välja lülitades seda vooluvõrgust eemaldada).

Programmivalija

Pärast seadme sisselülitamist keerake programmivalijat (mõlemas suunas), et valida üks 16 saadaolevast programmist. Näidikul kuvatakse valitud programmi nimi ja kestus.

Esimene käivitamine

- Keelesäte

- Pärast seadme võrku ühendamist ja sisselülitamist pöörake programmivalijat, et näha näidikul saadaolevaid keeli. **Inglise** keel on alati esimene, mida näidatakse.

- Pärast soovitud keele valimist vajutage valiku kinnitamiseks nuppu **Käivita/peata**.

- Säte Hääl SEES / hääl VÄLJAS

- Seadme helide aktiveerimiseks (**Hääl sees**) või desaktiveerimiseks (**Hääl väljas**) pöörake programmivalijat.

- Valiku kinnitamiseks vajutage nuppu **Käivita/peata**.

Nupp Käivita/peata >||

Sulgege luuk **ENNE** nupu **Käivita/peata** vajutamist.

- Valitud tsükli käivitamiseks eelseadistatud parameetritega vajutage nuppu **Käivita/peata**. Kui programm töötab, kuvatakse näidikul aeg selle lõpuni.

- Kui soovite valitud programmi muuta, vajutage soovitud valikute nuppe, muutke vaikeparameetreid ja seejärel vajutage tsükli käivitamiseks nuppu **Käivita/peata**.

Valida saab ainult seadistatud programmiga ühilduvaid valikuid.

- Pärast nupu **Käivita/peata** vajutamist oodake paar sekundit, kuni programm käivitub.

PROGRAMMI KESTUS

- Pärast programmi valimist kuvatakse näidikul automaatselt tsükli kestus, mis võib tehtud valikutest olenevalt varieeruda.

- Kui programm on käivitatud, hoitakse teid pidevalt kursis kuivatustsükli lõpuni jäänud ajaga.

- Masin arvutab valitud programmi lõpuni jääva aja standardkoormuse alusel ning tsükli jooksul korrigeerib masin aega vastavalt esemete niiskusastmele.

PROGRAMMI LÕPP

Näidikul kuvatakse „**End**” (lõpp) ja see püsib programmi lõpus näidikul ligikaudu **5 minutit**. Pärast seda lülitub seade automaatselt välja.

SEADME PEATAMINE

- Hoidke nuppu **Käivita/peata** umbes **1 sekund** all (näidikul kuvatakse vaheldumisi teadet „**Pause**“ (Paus) ja töötava tsükli kuva).

- Programmi taaskäivitamiseks punktist, kus programm oli peatatud, vajutage uuesti nuppu **Käivita/peata**.

SEADISTATUD PROGRAMMI TÜHISTAMINE

Programmi tühistamiseks peaksite seadme välja lülitama.

Kui seadme töötamise ajal elekter kaob, tööprogramm tühistatakse ning vajalik on seadme sisselülitamine ja soovitud programmi lähtestamine.

Näidik

Näidikul kuvatakse programmi nimi, kuivatamise järelejäänud aeg, viitkäivitusaeg viitkäivituse valiku korral, kõik funktsiooninupuga valitud programmisätteid, peatamis- ja lõpuleviimisteave, lapseluku aktiveerimiskoon ja häireteave. Sätete valikus kuvatakse saadaolevad keeled, helide aktiveerimine/desaktiveerimine ja tagastusikoon.

Funktsiooninupud

Nupp Sätted

Vajutage seda nuppu, et sisestada sätete kuva, mis kuvatakse umbes **2 sekundi** pärast. Võimalik on valida soovitud keel ning heli aktiveerida või desaktiveerida (**Hääl sees / hääl väljas**).

- Keele vahetamine

- Kui soovite muuta sätete keelt, pöörake pärast **sättenupu** vajutamist programmivalijat, et valida keeleikoon  ja seejärel vajutage nuppu **Käivita/peata**.
- Soovitud keele valimiseks pöörake programmivalijat uuesti ja vajutage kinnitamiseks nuppu **Käivita/peata**.

Põhikuvale naasmiseks vajutage sätete nuppu (või valige ikoon „tagasi”  ja seejärel nupp Käivita/peata).

- Sätte Hääl SEES / hääl VÄLJAS muutmine

- Kui soovite muuta sätet **Hääl sees / hääl väljas**, pöörake pärast seadistusnupu vajutamist programmivalijat, et valida ikoon **Hääl sees / hääl väljas**  ja seejärel vajutage nuppu **Käivita/peata**.
- Helide aktiveerimiseks (**Hääl sees**) või desaktiveerimiseks (**Hääl väljas**) pöörake programmivalijat uuesti ja vajutage kinnitamiseks nuppu **Käivita/peata**.

Põhikuvale naasmiseks vajutage sätete nuppu (või valige ikoon „tagasi”  ja seejärel nupp Käivita/peata).

Suvand Hääl väljas keelab kõik seadme helid, sealhulgas seadme helid, mis annavad märku suvandi ühildumatusest programmiga.

Kaugjuhtimisnupp

- Esimene konfiguratsioon:

sidumistoingu alustamiseks järgige rakenduse juhiseid.

- Igapäevane kasutus:

Seadme **kaugjuhtimise** aktiveerimiseks/desaktiveerimiseks rakenduse **hOn** kaudu vajutage seda nuppu lühidalt.

Lisateavet leiate eraldi peatükist „KAUGJUHTIMINE (hOn)”.

Funktsiooninupud võimaldavad valitud programmis valida enne selle käivitamist lisafunktsioone.

Kui nupul on mitut valikut, saab soovitud valiku tegemiseks vajutada nuppu mitu korda järjest.

Nupp Delay start (Viitkäivitus)

- Vajutage seda nuppu viitkäivitusvaliku tegemiseks.

- Programmivalija nuppu pöörates on võimalik programmi algust **30 minutist** kuni **24 tunnini 30-minutiliste** intervallidega edasi lükata.
- Näidikul kuvatava valitud viitkäivituse aja kinnitamiseks vajutage nuppu **Käivita/peata**.
- Loenduse alustamiseks vajutage uuesti nuppu **Käivita/peata**. Kuvatav aeg väheneb minuti kaupa. Kui loendus on lõppenud, käivitub programm automaatselt.

Kui soovite loendamise ajal viitkäivituse tühistada, lülitage seade välja.

Luugi avamisel viitkäivituskomplektiga ei peatata loendust pärast luugi taassulgemist.

Kuivatusmäär nupp

- See nupp võimaldab seadistada soovitud kuivusmäär redigeeritava variandi kuni **3 minutit** pärast tsükli algust.
 - Vastavalt valitud kuivatusmäärale kuvatakse näidikul järelejäädud värskendatud aeg.
 - Nupu iga vajutus näitab ühte järgmistest kuivatusmääradest.
- L1 = Triikimisvalmis:** see jätab riided triikimise hõlbustamiseks kergelt märjaks.
- L2 = Riputuskuiv:** riided on riputamiseks valmis.
- L3 = Hoiukuiv:** pesu jaoks, mille otse kappi panna.
- L4 = Eriti kuiv:** täiesti kuivade riiete saamiseks. Sobib ideaalselt täiskoormusele.
- Kuivatusmäär ja sellega seotud järelejäädud aeg kuvatakse umbes **2 sekundit** iga kord, kui kuivatusmäär nuppu vajutatakse, misjärel see naaseb programmi valikusse koos ülejäänud aja värskendamisega.

Kui see funktsioon ei ühildu valitud programmiga, siis kuivatusmäär nupu vajutamisel kõlab helisignaal ja kuva ei muutu.

Kellaaja valimise nupp

- Selle nupuga saab tsükli muuta automaatselt programmeeritavaks kuni **3 minutit** pärast tsükli algust.
- Selle nupu astmeline vajutamine suurendab valitud tsükli järelejäädud aega **10-minutiliste** intervallidega. Pärast seda valikut on automaatselt kuivatusfunktsiooni lähtestamiseks vaja kuivati välja lülitada.

Kui see funktsioon ei ühildu valitud programmiga, siis nupu vajutamisel kõlab helisignaal ja kuva ei muutu.

Nupp Easy iron

- Selle valiku puhul seatakse kuivatusmääraks automaatselt „**Triikimisvalmis**”. Lisaks aktiveerib see valik trumli eeltsükli kortsudevastase liikumise viitkäivituse aktiveerumisel ja kuivatustsükli lõpus. See aktiveeritakse iga **10 minuti** järel, kuni **6 tundi** pärast kuivatustsükli lõppu.
- Liikumise seiskamiseks peab kuivati välja lülitama.
- Kasulik, kui ei ole võimalik kohe pesu eemaldada.

Kui funktsioon on valitud programmis saadaval, süttib vastav märgutuli vähese heledusega. Kui see on valitud, muutub märgutuli heledaks. Kui nuppu vajutatakse ajal, mil funktsioon pole saadaval, vilgub märgutuli 3 korda ja lülitub seejärel välja. Kostab helisignaal ja kuva ei muutu.

Nupp Memo

Selle nupu abil saate talletada tsükli seotud suvandeid.

- Mälu:

valige programm ja soovitud valikud, seejärel vajutage (enne tsükli käivitamist) **3 sekundit** nuppu **Memo**. Näidikul kuvatakse **2 sekundit** sõna **Memo** ja valitud tsükliga seotud valikud seadistatakse.



- Tagasikutsumine:

pärast eelsalvestatud sätetega tsükli valimist vajutage salvestatud valikute tagasikutsumiseks nuppu **Memo**.

Viitkäivituse funktsiooni ei saa meelde jätta.

Kui valitud tsükli pole parameetreid salvestatud, siis nupu Memo vajutamisel kostub helisignaal ja kuva ei muutu.

Lapselukk

- Pärast tsükli käivitamist, kui vajutate samaaegselt nuppe  ja  umbes **5 sekundit**, saab seadme klahve lukustada. Nii saate vältida juhuslike või soovimatute muudatuste tegemist, kui tsükli ajal vajutatakse kogemata mõnda näidikul olevat nuppu.
- Klahviluku saab lihtsalt tühistada, kui vajutate uuesti samaaegselt kahte nuppu.
- Aktiveeritud **lapselukuga** luugi avamisel seade peatub, kuid lukk jääb peale: tsükli taaskäivitamiseks tuleb lukk maha võtta ja vajutada uuesti nuppu **Käivita/peata**.
- **Lapselukku** saab tsükli ajal igal ajal muuta.

Märgutuled

Režiimi Easy iron märgutuli

See süttib vähese heledusega, kui seotud funktsioon on saadaval, ja suure heledusega, kui funktsioon on valitud.

Veepaagi märgutuli

See süttib, kui kondensveemahuti on vaja tühjendada.

Tühjendage veepaak pärast iga kuivatustsükli.



Filtrite puhastamise märgutuli

See süttib, et meelde tuletada filtrite puhastamisvajadust enne seadme kasutamist: märgutuli süttib fikseeritud režiimis, et anda märku ebemefiltrite puhastamise vajadusest, ja vilkumisrežiimis, et anda märku käsfiltrite puhastamise vajadusest.

WiFi märgutuli

Kaugjuhtimise märgutuli

Need märgutuled näitavad WiFi-ühenduse ja kaugjuhtimise olekut vastavalt järgmisele tabelile:

		OLEK
OFF (väljas)	OFF (väljas)	POLE seotud
ON (sees)	OFF (väljas)	Kaugjuhtimine väljas
OFF (väljas)	ON (sees)	Kaugjuhtimine sees
Vilgub aeglaselt	ON (sees) või OFF (väljas)	WiFi-ühendus PUUDUB
Vilgub kiiresti	OFF (väljas)	Sidumine

Kuivatusjuhend

Ökoprogramm sobib märja puuvillase pesu kuivatamiseks ning on nende kangaste kuivatamiseks energiakulu poolest kõige tõhusam.

Maksimaalne kuivatusmass	
Eco (Öko)	Deklareeritud maksimumvõimsus
Synthetics (Süntetika)	Max 4 kg

Teave katselaboritele

ET 61121 - kasutatav programm

- STANDARDNE KUIV PUUVILL → **Öko**
- TRIIKIMISKUIV PUUVILL
(Valge pesu - L1 = Triikimisvalmis)
- EASY-CARE TEXTILE (hõlpsalt hooldatavad tekstiilid)
(Süntetika - L2 = riputuskuiv)



HOIATUS

Puhastage ebemefiltrid enne iga tsükli.



HOIATUS

Puhastage käsfiltrit iga kuue kuu järel või siis, kui filtri puhastamise märgutuli vilgub.



HOIATUS





Kuivatustsükli tegelik kestus sõltub pesu algniiskuse tasemest, mis tuleneb tsentrifuugimiskiirusest, pesumassi tüübist ja hulgast, filtrite puhtusest ja ümbritseva õhu temperatuurist.



HOIATUS

Kogu pesumassi kuivatamisel ökonoomse programmi abil tühjendage kondenseeritud vesi väliselt, ühendades äravooluvooliku (vastava peatüki juhiste kohaselt).

Programmitabel

PROGRAMM	Valitavad suvandid					VÖIMSUS (kg)	KUIVAMISAEG (min)
							
Eco***	✓	-	-	-	✓	Täiskoor-mus**	*
Whites	✓	✓	✓	✓	✓	Täiskoor-mus**	*
Darks & coloured	✓	✓	-	✓	✓	4	*
Synthetics	✓	✓	✓	✓	✓	4	*
XXL	✓	✓	✓	✓	✓	6	Max 220
Shirts	✓	✓	-	✓	✓	2,5	*
Jeans	✓	-	-	-	✓	4	*
Woolmark	✓	-	-	-	✓	1	70
Warm Dry Pro / Gentle Dry Pro	✓	-	-	-	✓	4	*
Mix&dry	✓	✓	✓	✓	✓	4	*
Small	✓	-	-	-	✓	2	*
Relax	✓	-	-	-	✓	2,5	12
Refresh	✓	-	-	-	✓	2,5	20
Special 30'	✓	-	-	-	✓	1	30
Special 45'	✓	-	-	-	✓	2	45
Genius	✓	-	-	-	✓	3,5	59

* Kuivatustsükli tegelik kestus sõltub pesu alaniiskuse tasemest, mis tuleneb keerutamiskiirusest, koormuse tüübist ja hulgast, filtrite puhtusest ja ümbritseva õhu temperatuurist.

** 8/9/10/11 kg sõltuvalt mudelist (vt andmesilti).

*** EN 61121 katseseadistus, soovime programmiga Eco (Riputuskuiv) maksimumkoormusel kuivatamisel lasta kondensatsioonivee välja äravooluüvooliku kaudu. See aitab vältida veepaagi tühjendamist programmi kestuse ajal.

Programmide kirjeldus

Erinevate kangaste ja värvide kuivatamiseks on kuivati varustatud spetsiaalsete programmidega, mis vastavad igale kuivatamisvajadusele (vt programmitabelit).

Öko (Eco)

Ökoprogramm (riputuskuiv) sobib märja puuvillase pesu kuivatamiseks ning seda kasutatakse EL-i ökodisaini õigusaktide (keskkonnasõbralike toodete disain) nõuete täitmise hindamiseks. See programm on märja puuvillase pesu kuivatamisel energiatarbimise seisukohast kõige tõhusam.

Valge pesu (Whites)

Õige tsükkel puuvillase pesu, käsnade ja rätikute kuivatamiseks.

Tumedad ja värvilised riided (Darks & coloured)

Õrn ja spetsiaalne tsükkel tumedate ja värviliste puuvillaste või sünteetiliste rõivaste kuivatamiseks.

Sünteetika (Synthetics)

Sünteetiliste kangaste kuivatamiseks, mis vajavad täpset ja kindlat töötlemist.

XXL

Spetsiaalne tsükkel suure pesu kuivatamiseks, nt kardinad, linad ja laudlinad. Tänu trumli spetsiaalsele liikumisele on pesud kuivad ja puntraid ning kortsumist on vähem.

Särgid (Shirts)

See spetsiaalne tsükkel on loodud särkide kuivatamiseks, vähendades takerdumist ja kortsumist tänu trumli spetsiaalsele liikumisele. Linad on soovitatav välja võtta kohe pärast kuivatustsükli.

Teksased (Jeans)

Mõeldud teksaste või teksariiete ühtlaseks kuivatamiseks. Soovitatav on enne kuivatamist riided ümber keerata.

Villamärk (Woolmark)

Villased riided: programmiga saab kuivatada kuni 1 kg pesu (umbes 3 džemperit).

Enne kuivatamist on soovitatav kõik riided tagurpidi keerata. Ajastus võib muutuda pesumassi mõõtmete ja paksuse ning pesemise ajal valitud tsentrifuugimise tõttu. Tsükli lõpus on riided kandmiseks valmis, kuid kui need on raskemad, võivad ääred veidi märjad olla. Neid on soovitatav kuivatada loomulikul viisil. Riideid on soovitatav välja võtta päris tsükli lõpus.
Tähelepanu: villase materjali viildistumine on pöördumatu protsess. Kuivatage ainult juhul, kui rõiva sildil on sümbol „ok tumble” (trummelkuivatus lubatud). See programm ei sobi akrüülisest riidele.



WOOLMARK
WOOL CARE

Selle seadme villa kuivatamise tsükli on testinud ja heaks kiitnud ettevõtte „The Woolmark Company“ masinpestavate villaste esemete kuivatamiseks tingimusel, et esemeid pestakse ja kuivatatakse vastavalt rõiva etiketil olevatele ja masina tootja juhistele.

Woolmarki sümbol on paljudes riikides sertifitseerimismärk.

Warm Dry Pro / Gentle Dry Pro

See tsükkel on mõeldud kõige õrnemate rõivaste õrnaks kuivatamiseks. Vähesese kuumusega kaitseb see programm tundlikke kangaid, säilitades kiudude kvaliteedi ja tagades ühtlase kuivamise. Sobib suurepäraselt väikesteks pesukogusteks. Tagab ettevaatliku ja turvalise hoolduse kõige õrnematele rõivastele. Programm tuvastab automaatselt, kui pesu on kuiv, tagades kangaste ülima hoolduse.

Enne programmi uuesti käivitamist on soovitatav oodata vähemalt 15 minutit pärast eelmise tsükli lõppu. Kui näidikul kuvatakse tõrge, on soovitatav oodata veel 10 minutit.

Sega ja kuivata (Mix&dry)

Erinevate kangaste, nagu puuvill, lina, segakangas, sünteetika koos kuivatamiseks.

Väike (Small)

Mõeldud äärmiselt väikeste pesukoguste ühtlaseks kuivatamiseks.

Silumine (Relax)

See on soe tsükkel, mis aitab vaid 12 minutiga siluda voldid ja kortsud.

Värskendus (Refresh)

Ideaalne tsükkel lõhnade eemaldamiseks pesult ja kortsude silumiseks.

Eriotstarbeline 30 min (Special 30')

Ajastatud kiire programm väikese pesukoguse jaoks, mis tagab maksimaalse säästu ajas ja energias. Soovitav on enne kuivatamist suurel kiirusel tsentrifuugida.

Eriotstarbeline 45 min (Special 45')

Ajastatud kiirprogramm igapäevaste riiete jaoks. Soovitav on enne kuivatamist suurel kiirusel tsentrifuugida.

Genius

See keskmise pesukoguse kiirprogramm tagab parima kuivamistulemuse. See on programm, mis tuvastab trumlis niiskuse ja reguleerib automaatselt vajalikku aega. Maksimaalne kestus on 59 minutit.

9. TARVIKUD

Aktiivne lõhnasüsteem

Trummelkuivati on varustatud spetsiaalse mahutiga, mis on mõeldud **CARE +PROTECT** tahkete lõhnaainete hoidmiseks, et need saaksid kuivatamise ajal riidele lõhna anda. Mahuti asub seadmega seotud dokumentatsiooni sisaldava ümbriku sees.

1. Avage mahuti, sisestage tahke parfüüm horisontaalselt sisse ja sulgege see (**joonis 1**).
2. Avage trummelkuivati uks, tõmmake filter välja ja avage see (**joonis 2**).
3. Sisestage mahuti **joonisel 3** näidatud viisil.
4. Sulgege filter ja asetage see tagasi trummelkuivatisse (**joonised 4–5**).

Aktiivset lõhnasüsteemi saab kasutada kõigi olemasolevate kuivatustsüklitega. Kui lõhnaaine on ära kasutatud, eemaldage tahke parfüüm mahutist ja hävitage see vastavalt pakendil olevatele juhistele. Tahket parfüümi saab osta järgmise lingi kaudu: <https://careplusprotect.com/country-select/>

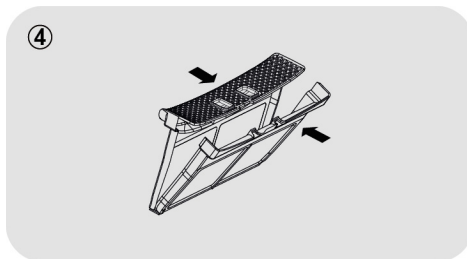
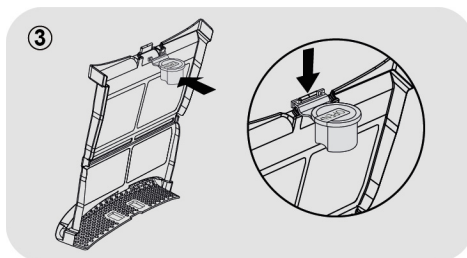
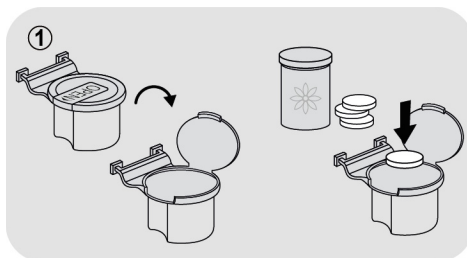

10. TÕRKEOTSING JA GARANTII

Kui arvate, et seade ei tööta õigesti, vaadake allolevat tabelit.

Märgutuli põleb/ kuvatakse tõrge	Võimalikud põhjused	Lahendused
<i>Veepaagi märgutuli põleb</i>	Veepaak on täis.	Tühjendage paak.
<i>Filtrite puhastamise märgutuli põleb</i>	Filtrid ummistunud.	Puhastage ebemefiltrid ja käsfilter.
<i>Tõrge 5</i>	Termoanduri viga.	Pöörduge volitatud kliendi-teeninduskeskuse poole.
<i>Tõrge 10</i>	Ebatavaline sidetõrge.	Pöörduge volitatud kliendi-teeninduskeskuse poole.
<i>Tõrge 12</i>	Tühjenduspumba tõrge.	Pöörduge volitatud kliendi-teeninduskeskuse poole.
<i>Tõrge 13</i>	Kompressori temperatuurianduri tõrge.	Pöörduge volitatud kliendi-teeninduskeskuse poole.
<i>Tõrge 14</i>	Tagumise temperatuurianduri tõrge.	Pöörduge volitatud kliendi-teeninduskeskuse poole.
<i>Tõrge 15</i>	EEPROM-i tõrge.	Pöörduge volitatud kliendi-teeninduskeskuse poole.
<i>Tõrge 22</i>	Releeviga.	Pöörduge volitatud kliendi-teeninduskeskuse poole.

Mis võib olla põhjuseks...

Defektid, mida saate ise parandada

Enne tehnilise nõu saamiseks teenindusse helistamist lugege läbi järgmine kontrollloend. Tasu võetakse siis, kui leitakse, et seade töötab, see on valesti paigaldatud või seda on valesti kasutatud. Kui probleem püsib pärast soovitud kontrollide tegemist, helistage teenindusse. Nad võivad teid telefoni teel aidata.

Lõppemisaja kuvamine võib kuivatustsükli ajal muutuda.

Lõppemisaega kontrollitakse pidevalt kuivatustsükli ajal ja seda reguleeritakse parima ajaprognooosi esitamiseks. Kuvatav aeg võib tsükli jooksul suureneda või väheneda ja see on normaalne.

Kuivatusaeg on liiga pikk / riided pole piisavalt kuivad

- Kas olete valinud õige kuivatusaja/-programmi?
- Kas riided olid liiga märjad? Kas riided olid põhjalikult välja väänatud või tsentrifugeeritud?
- Kas ebemefiltrid vajavad puhastamist?
- Kas käsfilter vajab puhastamist?
- Kas kuivati on ülekoormatud?

Kuivati ei tööta

- Kas kuivati on ühendatud toimiva elektrivõrguga? Kontrollige mõne muu seadme, näiteks laualambi abil.
- Kas pistik on korralikult vooluvõrku ühendatud?
- Kas on elektrikatkestus?
- Kas kaitse on läbi põlenud??
- Kas uks on täielikult suletud?
- Kas kuivati on sisse lülitatud nii vooluvõrgus kui ka seadmes?

- Kas on valitud kuivatusaeg või programm?
- Kas seade on pärast ukse avamist uuesti sisse lülitatud?
- Kas seade on töö lõpetanud, kuna veemahuti on täis ja tuleb tühendada?

Kuivati teeb müra

- Lülitage kuivati välja ja pöörduge nõuande saamiseks teeninduse poole.

Filtrite puhastamise märgutuli põleb

- Kas ebemefiltrid või käsfilter vajavad puhastamist?

Veemahuti märgutuli põleb

- Kas veemahuti vajab tühendamist?

Klienditeenindus

Kui kuivatiga peaks pärast kõigi soovitud kontrollide tegemist ikka probleeme tekkima, küsige nõu teenindusest. Nad võivad teid aidata telefoni teel või leppida kokku sobiva aja, mil tehnik saab teie garantiitingimuste kohaselt teie juurde tulla. Siiski võidakse teilt võtta tasu, kui teie seadme kohta kehtib mõni järgmistest tingimustest.

- Leitakse olevat töökorras.
- Ei ole paigaldatud vastavalt paigaldusjuhiste.
- On valesti kasutatud.

Peale meie veebilehel kättesaadava varuosade loendi ei tohi te mitte mingil juhul seadet ise parandada või üritada seda remontida või lasta seda parandada kogemusteta ja/või kvalifikatsioonita isikutel. Kogenematute ja/või kvalifikatsioonita isikute poolt teostatud parandustööd võivad kaasa tuua vigastusi või seadme tõsisemaid kahjustusi ja varalist kahju. Soovitatav on pöörduda meie volitatud tehnilise toe keskuste poole.

Meie soovitus on kasutada alati originaalvaruosi, mida on võimalik saada meie klienditeenindusest vähemalt **10 aasta** jooksul alates seadme kasutuselevõtmisest Euroopa Majanduspiirkonnas.

HOIATUS

Seadme tootja ei ole vastutav mis tahes kahju eest asjadele ja inimestele ja/või ohutusprobleemide eest, mis tulenevad parandustöödest, mida ei ole teostanud autoriseeritud tehniline abikeskus või tootja poolt volitatud teenusepakkuja vastavalt oma toodete parandamise ja hooldusega seotud ettevõtte juhistele. Mistahes kahjustused, mida kõrvaliste isikute poolt paranduskatsete käigus tootele on tekitatud, ei kuulu tavapärase garantii alla.

Alates 1. märtsist 2021 on kodumasinate energia- ja keskkonnateave, mis on seotud kodumasinate energiamärgistusega ja nende ökodisaini spetsifikatsioonidega Euroopas nähtav tooteandmebaasis (EPREL) järgmisel lingil <https://eprel.ec.europa.eu/> Palutakse sisestada mudeli tunnus, mis on leitav seadmele kinnitatud andmesildilt (ukseala).

Teise võimalusena pääsete mudeliteabele otse juurde energiamärgisel asuva QR-koodi kaudu.

Garantii

Tootel on garantii, mille nõuded ja tingimused on esitatud tootega kaasas oleval sertifikaadil. Sertifikaat tuleb alles hoida, et selle saaks vajaduse korral esitada volitatud klienditeeninduskeskusele.

Garantiitingimustega saate tutvuda ka meie veebisaidil. Abi saamiseks täitke vorm internetis või võtke meiega ühendust meie veebisaidi tugiteenuste lehel märgitud numbril.

Meie klienditeeninduse kontaktandmed (telefoninumbrid ja veebiaadressid) on riikide kaupa saadaval tootega kaasas oleval garantiisertifikaadil.

CE-märgisega tooted vastavad kõikidele asjakohastele Euroopa ohutus-, tervise- ja keskkonnanõuetele, mis kehtivad selle toote kohta õigusaktides.

Ohutuse tagamiseks vana trummelkuivati kasutuselt kõrvaldamisel tõmmake võrgupistik pistikupesast välja, lõigake ära toitejuhe ja hävitage see koos pistikuga. Laste seadmesse sulgemise vältimiseks murdke ukse hinged või ukseeluk katki.

Tootja loobub igasugusest vastutusest selle tootega kaasas olevas brošüüris sisalduvate trükivigade eest. Samuti jätab ta endale õiguse teha oma toodetele kasulikuks peetavaid muudatusi ilma nende põhiomadusi muutmata.